盛京時報
The Shengching Shihpao
（大正十年五月六日）
休刊…中日大祭祀拜日
發行兼編輯人　菊池貞二
印刷人　宮川貫作
發行所　盛京時報社

時刻表

論說

悲觀與樂觀

（傲霜庵）

中國命運。究竟如何。滅亡乎。抑亦興隆乎。是誠中國愛國之士。夢寐不忘之緊要題問。而外人方面。亦所悉心研究。不稍或懈者也。此項問題之研究。已非一日。漸已由抽象的變成具體的。昔日僅用存亡二字爲籠統的題目者。今者爲實際的。獨立可能乎。抑亦共同管理乎。要之關于中國前途如何之中外意見。雖議論紛歧。莫衷一是。然大約分爲二端。一爲樂觀派。謂中國前途。尙屬可望。將來必有振興之一日。一爲悲觀派。謂中國前途。異常暗澹。究竟不免共同管理。然關于此種問題。發表大膽率直之意見者。多爲外人方面。蓋國人皆係國家一份子。其希望國家之振興之長久。本是國民當然之恒情。竊發嘆息者有之。公然否認國家前途者。未有之也。蓋以有所不忍于衷之所致而已。無如希望與實際。截然有別。自然成爲兩個問題。不可以其希望。自認實際。

語云當局者迷。旁觀者淸。外人所言。或視中國人士之意見。含有許多可靠性。亦未可知。吾人試就外人方面之觀測言之。互相交錯。亦足以爲他山之石乎。惟吾人爲國人不可不一言置辯者。爲凡關于中國前途之悲觀論。與共同管理說。非因外人對華感情之好惡。確係認眞研究之結果。前年駐京外報之一訪員。著有英文「中國共同管理論」一書。蓋爲學術的研究之結果。無可如何者也。日本京都大學教授內藤博士。于中國史學一門。造詣淵博。其人酷愛中國文化。對于中國國民。頗有同情。然其意見。則爲悲觀的。謂究竟不免共同管理。此亦稽諸歷史。察諸國民性。然後認眞判斷之結論。未始非最有參考之價値者也。至最近則去歲來華游歷之倫敦泰晤士報記者濮蘭德氏。亦確係悲觀論者。乃提及中國前途。謂「中國之生機。行將絕矣。世上間有屬望于中國青年黨者。然此項屬望。果可實現與否。不無疑問。蓋所謂中國青年黨者。係概括廣東出身之不平分子。與學生階級。而所總稱之名目。彼等拘於泰西德謨克拉西之皮相。不解眞諦。皆以爲政治之變革。與社會之改造。均可恃之成就。誤亦甚矣。回憶十餘年前。當時之所謂青年黨。均以爲淸朝若退位。則平和與進步之時代。立即實現。中國當一躍而躋于列强之林。詎知自淸朝顚覆以來。政治益形敗壞。時局愈見擾亂。此蓋非彼等在過去及現在。均遭失敗之明證耶」。頃復又發表意見。略謂（倫敦一日電）。近英國濮蘭德氏著「中日韓問題之論說。對于醫國大局。頗抱悲觀。主張將中國引入于國際維護之下。並將維持獨立國之各種形式。以保存其主權與地位。又謂政事與財政。均須集權中央。並終當按照向來專制政治之原則。以設立政府。濮氏又信由列强訂立條約。以重組中國之財政。及于强有力之新基礎上。改造中國政府。並非不可能之事云云。

由此以觀。濮蘭德氏亦似爲贊成共同管理論之一人焉。要之中國前途之悲觀與樂觀。其所相歧。確在代中國青年之價値如何而已。夫現代青年之無能爲。果如濮氏所言。則對于中國前途。吾人亦不得不服濮氏同其意見也。

雖抱有樂觀論者。一旦涉足中國。親察實際。則親眼睹政治之腐敗。與社會之墮落。殊在意料之外。則變成悲觀論者。比比皆是。所以中國識者。動輒謂舊中國腐敗糜爛。已達極點。不復足言。現在尙未能脫離舊中國。而生機潑刺之新中國。則在醞釀中矣。然外人方面之屬望于中國文化運動。表同情于中國青年者。亦皆抱有此希望。惟希望云者。非有實現之一日。則希望到底是希望。亦于事無濟而已。果爾。則今日中國青年之責任。其重大爲何如乎。

旅行內閣出現

（傲）

政府也者。健全穩固。萬不容有動搖焉。故稍見動搖。則莫不設法維持。以圖穩固。不意中國政界之無奇不有。今則竟爾有旅行內閣出現矣。咄咄逼人哉。

自津會發生以來。總理赴津。閣員奔走於京津火車道上。除每日公報上發表兩三條大總統命令外。諸事停頓。已與無政府相彷彿。政界人云。政府搬家在天津。滑稽亦極矣。不知旅行內閣。果于何日遄返國都耶。

蓋國都云者。指國家政府之所在而言也。今政府已旅行抵津。則北京似喪失國都名實。惟天謂爲旅行內閣。則旅行何日。旅行何地。皆不可測。若然。津埠亦難定爲國都乎。中央大權旁落。人多詆爲政令不出都門。今則居然政府可以任意出國門。若政令之出否都門。固不成問題。然而旅行內閣之輕重。眞堪問矣。

海外風景

地中海麻爾塔島

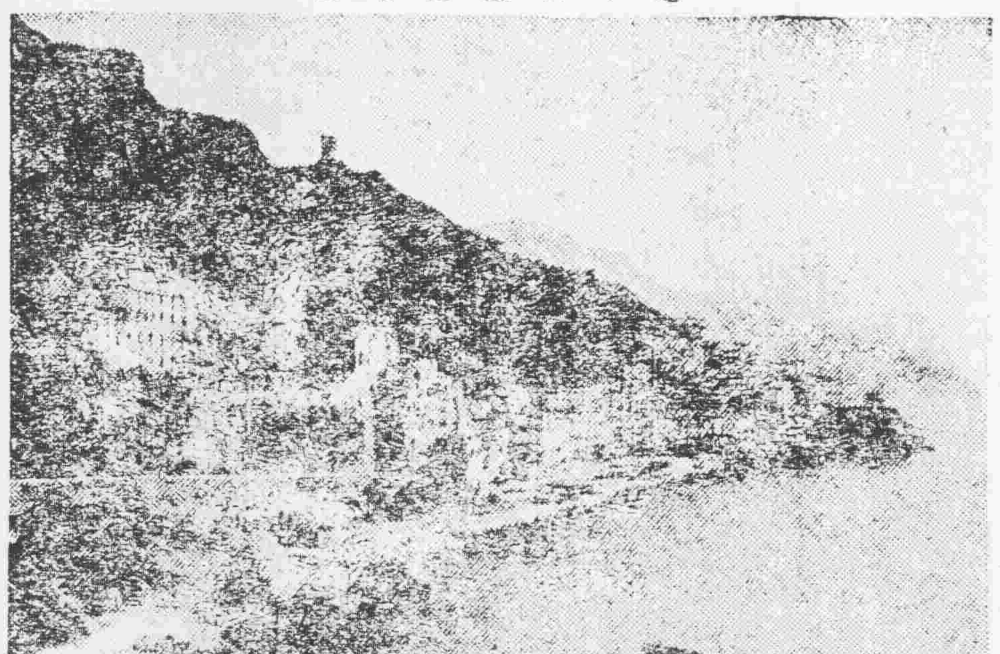

歐戰裏面之眞相（三）

（前德皇之手記）（續）

譯誌至此。已足以窺見前德皇之勉强表示。德國萬勿肇生戰禍。將歐戰責任。純粹加諸英法俄三國。因此其手記中。祇有英法俄三國對于德奧。預行秣馬厲兵之記事。如德奧亦均準備撻伐之事實。則並不記載。

同月（七月）二十五日。俄國外相「薩索諾夫」對于英國駐俄大使發出聲明。謂「俄國倘得法國確實援助的意思。當即赴戰」。並通告俄國軍事會議。業經下令「莫斯科」「基葉夫」「鄂徹薩」「加斯昂」軍區之動員。與國竟于日本開始動員。塞國亦行動員。英國外相「克頼以」卿電致駐俄大使「布加梢」謂「英國倘或以塞國問題之故。與德奧交戰。英國與論。當不肯置之不顧。非離中央之措置也必矣。又以之故。倘願開戰。亦宜盡列另外的理由等語。

七月二十六日。俄國已完成對德奧戰爭準備。俄國上將「斯賀木理諾夫」將軍。對于德國駐俄武官。語以俄國尙未發出動員令等語。然而俄國已由本月十五日起。實行動員。法國陸相報告完成對德防禦準備。英國政府發表北海艦隊動員。法國將大批軍需品。集中于東部國境方面。

同月廿八奧國對于塞國布告宣戰。予（前德皇自稱）拍發電報於俄皇。（電文內容不見于手記中）。

嗚呼。德國之平和政策。竟不果行。法國參謀本部當局。報告德國之戰備。于兵力上尙未達到充分地域。

同月二十九日。英國外相「克頼以」卿語談德國駐英大使「黎賞諾夫斯基」云。此次奧塞戰爭。德國倘或參加。法國亦不免自投于戰爭漩渦中。爲英國者。萬不能守中立而處傍觀也云云。克卿又告法國駐英大使「加爾本」以同樣的措詞。是可謂法國確可望英國之援助。於是見前德皇之筆記。在開戰英法俄三國。勒令德國廿爲戰爭的犧牲之事實。（未完）

哈亭政策之與威爾遜政策

各國從事兵甲。吾美之貿易。不復有外國來相競爭。遂大發達。各國購吾貨者日增。無論何種關稅政策。皆不足以減少此中利益也。威爾遜政府之足以招末來評論家之評論者。厥有數端。如不早事預備參戰也。如對于羅西太尼船案之遲疑不決也。如參與墨西哥事件而得不滿意之結果也。如不能遵守預算案而節省經費也。如鄂務寧部之不整頓也。皆足貽人口實。然有一事。實爲威爾遜政府莫大之成績。則于十八個月中竟得有訓練之軍隊二百萬人赴歐。並作再加二百萬人之準備。入戰中以一百萬人親臨戰陣。遂使協約國得極大之助力。而促戰局之早了。美國且不特月籌大宗戰費。並以百億金元以上之巨欵借與協約國。此參戰之大功。是否歸諸威君統率之有力。或由于國人之衆志成城。訓當聽他日論者決之也

威爾遜君亦嘗傾向於社會主義。有時每不論資本代表之進言。而時與勵伯司等接近。其施行亞丹遜、律胥有勞農制度意味也。威君爲撰國會政治一書。對于菲列賓自治問題深致不滿。謂當聽美國政府之指導而後可。顧自握權後。忽改變意見。而立即許菲人獨立。且令一極幹練之總督解職而代以一政治家。將一般深解殖民政策之美國領袖人物驅逐回國。以政府委之菲島政客之手。於菲人方面。危險滋多。今新政府成立。當有以矯正之也。威君之國際聯盟政策。殆爲其在任時最有聲色之事。一般人深表同情。欽勸其赴歐洲。將聯盟問題竭力提出。並說明美國對于聯盟中應盡之義務。頗振振有辭。顧以其不納共和黨之保留案。遂致延擱。威君此番不特由成功而入於失敗。而世界之復元。亦將因之而遲緩數載也。威君執政之特色。即爲能以大權控制政府。及國會中之本黨。觀其數年間保留此權。顯有特殊能力。前此美政府中未嘗見也。（未完）

駐赤俄一週年記

（續）

而各種學課。亦均以多且上。勉強納入彼等知識低下鄉愚之幼年腦中。其熱心固屬可嘉。然究有何益哉。

●一般社會敎育●　勞農政府不但注意學校敎育。即學校以外之一般社會敎育。亦竭非常努力焉。各都會所有之圖書館。博物館。均保存如舊。且將貴族富豪邸宅中所藏之貴重圖書。或骨董品。搜羅殆遍。以擴張圖書館博物館。以壯觀瞻。餘如選擇美術的建築。或爲俱樂部。或集會所。而于鄉間。則將沿街道各車站之茶店。悉改爲俱樂部。又于大村鎭。則規定其必設立圖書館。以爲促進民衆文化計。可謂無所不至矣。且屬敎育部中之一大宗經費也。然校外敎育。尙非敎育部之專責。如勞兵會本部職業協會等。亦極力籌辦不懈也。而所有以組織而成之。團體無一不因謀會員之修養。而歸求種種適當之手段。勞兵會。則于各工廠。敎授完全未受敎育之勞動者以文字。女委員等。如常赴各工廠。向女工演說。謂革命後之俄國婦人。全與男子平等。則授以管理家主之方法。然其用力最甚之處。則爲戰綫。據英斯勞兵會機關報載。至去歲十二月止。送至戰綫之共產社會黨員。已達五千四百人之多。（未完）

紀事短篇

梅夢青（一）

梅生夢青。世居浙江錢塘縣。祖父在日。曾爲淸代顯宦。自改革後。相繼云亡。母親許太夫人。表稱賢淑。妻室錢氏。亦係名門閨秀。夢青性頗聰穎。十五入邑庠。十八領鄉薦。惟酒落不羈。風流自詡。自中舉後。祇知選色徵歌。從未研經究史。以致學業亦漸漸荒疎。一日太夫人謂生曰。吾兒年未三旬。尙須力圖上進。豈可優遊卒歲。以了此生。現聞北京舉行知事考試。兒已具此資格。自應束裝前往。倘獲及第。得授一官。庶幾門戶增光。家聲復振。即吾兒十載寒窗。亦不枉管辛苦矣。夢青隨應曰。兒亦原有此意。因旅費維艱。無從籌措。旣奉慈命。理宜謹遵。兒當設法張羅。以便早日北上。太夫人云。百十元錢。家中可以挪出。其餘不足之數。我有金鐲三對。兒可隨身帶去。以備兌用。當晚母子夫妻。收拾一切。擇於次日起身太夫人臨行並囑路上小心。無論及第與否。均當早日歸來。以免懸望。夢青唯唯受命。遂別高堂。搭車北上。及抵京師。即假寓于友人黃敬臣家。黃固夢青同窗友。好亦係年少登科。現充公府秘書。故人相逢。自有一番親熱。及至三場應試畢。放榜之日。名落孫山。夢青處此。未免難以爲情。因思頻年揮霍。家業殆盡。旣無出頭之日。後患何堪設想。所幸未幾。即仗黃生之力。謀得某部主事一席。適逢該部總長。又係梅生亡父門生。半年之後。竟得補升參事。兼某學校敎員。由是故態復萌。漸形闊綽。足跡所臨無非花天酒地。娼寮妓館。幾無休夕。待至一載有餘。聲名尤爲狼藉。太夫人在家聞之。異常焦慮。雖屢專函告戒。無如言諄聽藐。亦屬無可奈何。一日黃生過訪。因說之曰。弟與足下。總角締交。盟心指水。每憶風辰月夕。常左右之不離。論古衡今。亦編摩之與共。時固不爲不久。交亦不爲不深。今見足下所行所爲。殊多自暴自棄。若徒旁觀結舌。其如忠告之謂何。夢青曰。兄旣不以弟爲不肖而敎訓之。固所願也。知已無文。自當敬聽。（未完）

廣告

滿鐵定期船　大連出帆廣告
青島上海行
榊丸　五月十三日正午開航上海行
以上兩船均設有船內無線電信局
滿鐵埠頭事務所

上海行
阿托拉斯丸　五月九日正午開航青島上海行
寄荷取扱　海運課　丸一商會
大連監部通二丁目（電話二六四〇、一八五五）

日本郵船會社　大連出帆　流船
●長崎、門司、神戶、橫濱行
高砂丸　五月七日
濟州丸　五月十五日
●大沽又天津牛莊行
濟州丸　五月八日
花咲丸　五月十七日
●牛莊行
相模丸　五月四日
●門司神戶大阪行
相模丸　五月九日
●山東丸　十四日
●漢堡行
鎌倉丸　五月底
晩香坡亞脫爾行
日本郵船株式會社代理店
三井物產株式會社大連支店
右定期船倘因天候及其他事故日時或行變更

聲明憑單作廢
閻報諸君公鑒鄙人家儼買得西安縣歸勒赫哈達圍大孤頂子處所鬻字八百五十六號趙仙洲領名山荒熟田一百二十六畝三釐並字八百五十七號朱善臨領名山荒熟田一百二十畝細三分其滿丈憑單發交佃戶收執不料該佃戶自不小心因收拾房屋將兩紙憑單一並丟失除赴該縣聲明備案呈請補發換照外誠恐所失憑單或落零人之手橫甚枝節爲此登報聲明無論落在中外人手中均作無效
沈紹顏謹告

爲聲明事
德等弟兄五人均已成年自立祖上並無遺產此係均知然其中性情各不相同故願登報聲明所有各人借貸糧錢及經手各事均由本人自身淸理因向無連手之事故其他弟兄概不負責無論親友人等凡與吾等兄弟有交涉者均請向本人自行料理特此聲明以免連涉紛佈
朱明禮　朱明善　朱明德　朱明仁　朱明龍　仝啓

奉天鐵道附屬地
本溪湖煤礦塊煤
大昌煤局
電話二〇九番中四二

恭頌奉軍第二十九師步兵五十七旅長萬公壽山德政

江省區城東邊迤帶鬍匪肆起初是搶掠鄉村繼則男擄女燒殺戮蹂躪而攻城奪縣劫官放獄任所欲爲被掠縣區已有五六處之多如蘭西慶東慶城是也本年正二月之中乃有匪首綽號安平閻王等各率所部五七百不等竟敢明目張膽公然投刺嚇命城區歡迎則踏平城垣玉石不分彼時匪氛之盛已達極點城裡軍警孤立無援防守不暇安能放棄城肆與賊迎敵城外鄉區被匪搶掠殆盡幾無幸免不惟糧戶被災即靑戶亦受其害不獨男丁被綁婦女亦多擄而勒贖民何不彼而罹斯劫彼時民等正在乞天不語即地無應束手待斃時幸蒙彼蒼眷佑得遇旅帥萬公督隊到蘭大張撻伐先在田草溝剛將匪首海龍五百餘衆勳受鉅創傷亡大半救回肇東縣縣官韓並擄有人票馬匹均皆分文不索旋在海倫水爾營十四井並惠字十三井又遇閻王痛擊一陣斃匪三十餘名餘匪乘夜逃遁旅帥督率大軍晝夜尾追計一晝夜之工人未進旋至乾字三井方始追獲又遇文斌張鎭守使合兵一處四面包圍若非旅帥鎭守使指揮合宜士卒用命恐不能得獲全勝畢將嵗城縣知事齊打回生擒賊十餘名陣斃者無算所擄人票馬匹仍是毫厘不索分別發放衆民德之口碑載道自閻王被創後其他股匪十數夥有夥一三五七百不等聞風喪膽望影而逃現均藏於山林之中旅帥督率各軍不惟紀律嚴肅行動文明所到之處秋毫不犯若蒙旅帥久駐海倫徐擊餘氛本年尙有春耕之望否則十九空共衆民逼之則村來更有不堪設想之　茲民等所受我公之惠嚳竹難書無可酬答特誌報端以彰公

黑龍江海倫縣四鄕農民公頌

恭頌區官王君永發甫玉亭德政

桓仁縣縣第三區區官王君玉亭自蒞任以來勤儉從公廉潔自守力整警政取締研究警士具行政之精神　商民享安居之樂業者有由來也至若調查戶口異常詳請清理田賦主持公道而排難解後尤其性之所好且轄境界在邊陲山林叢雜誠盜匪出沒無常之地王君蒞任甫及二載破獲要案甚多最奇者如本年一月間豐樂保民戶趙繼富家被搶兇犯六名狡猾異常▲日傍晚闖入趙宅搶掠財物若干恐爲爲趙某所認易於破案當將男婦小孩等均行砍傷又將房舍焚燬以期斬草除根焚屍滅跡即可幸逃法網詎知僅存婦幾死趙某與七齡小孩雖受重傷均由火場趴出事經案王君帶男披星夜親偵緝不旋踵即拏獲兇犯徐金齡周世明徐金書王仙利四名送縣懲辦人民咸稱神速上峰深加賢賞因記張所長大功一次王君玉亭大功二次聞尙欲呈王君請獎以爲破案神速者勸他若擊賊追匪勇敢最前不辭勞瘁是以賊人聞之魂飛膽落竄鼠狼奔我第三區警處胡匪之戢戢携磐石之安商民等感戴深重難安緘默僅藉報端以彰大德

第三區紳商民仝啓

恭頌二十九師百十五團三營九連連長趙星五排長張仲三金曉峰之德政

江省甜草崗於陰歷三月十五日火災突起風勢浩大失火之間敝走失紅馬一匹諸公帶隊勦匪經過崗將馬捉住送回敝號不受酬謝敝感激不盡特此登報申謝

福隆祥啓

恭頌東三省巡閱使署衛隊旅旅長張公漢卿之德政

坡站地近山林人烟稀少久爲胡匪出沒之區攻城掠鎭所在皆是商民塗炭幾不聊生幸東三省巡閱使署衛隊旅長張公漢卿於去歲八月間帶隊來吉四遣勁卒痛行勦滅戰勝攻取所向披靡牙不力後堵素爲匪巢破驚報傳來遂命郭團長茂忱率隊馳援一張公一至而根蒂悉除旋因住木斯被匪攻戰而殺匪數百再戰而全城克復未幾一根綫驚報又至張公乃親自督師往剿而李團長瀫卿奮勇先登未一日而斃匪百數十名得獲槍馬百餘竟告蕭清連年巨患今睹安平皆我張公之所賜也迨今春夏歷三月間已降匪首杜振聲綽號交的寬現充山林警備隊二營管帶因剿匪回防兵變一排該官帶名爲追逐實同叛亂因勢力單薄遂密派心腹勾煽未出發之隊伍一同叛變詎意事機不密其道信之匪竟被張公挈獲方擬派隊往剿該匪杜振聲竟于三月二日率同夥黨突來坡街意圖詐降乘隙竊發幸我張公早悉奸謀當即密派軍隊暗行兜圍更命李團長瀫卿將其悍夥杜振邦綽號天龍孟繼彬綽號戰西川誘至住舍用言撫慰希其悔過該匪等竟出手搶突向李公射擊幸預防備未被毒計當將匪等立即槍斃而張公則親率崔營長子衡將交的寬擒獲其餘悉數誘至來福澡塘四面圍攻四十餘人斃獲無遺先後槍決渠魁悍匪一朝殄滅其韜略宏富謀畫周祥殊屬難及而諸團長之調度有方紀律森嚴尤堪欽感非但此也溯衛隊旅來吉迄今半載有餘中東沿路無不受庇護獨坡鎭惠益尤多其官兵均住火車不宿商號稍有妨碍營業之處無不極力儆戒是以兵民相安儼如家人洵屬軍界之模範也商民等感戴隆施愧無以報畧誌數端以彰大德云爾

一面坡紳商等敬頌

交通銀行發息開會通告
啓者民國九年份股本利息經董事會議決官利六釐紅利八釐定於五月十日即舊曆四月初三日在各處總分支行所開始發給請股東諸君屆時携股票前往就近總分支行所按照規定手續支取利息並定於五月二十二日即舊曆四月十五日午後一時在北京前門內西皮布街銀行公會開股東常會務請股東諸君於會期前五日携帶股票到北京本行總管理處驗明領取赴會入場券其有遠道不克親自到會須委托代表者應請先期親携股票到就近本分行開具股票戶名號數作委託書由該分行驗明蓋章交由代表人攜赴北京本行總管理處驗明照領入場券赴會特此通告
交通銀行董事會啓

招商局圖南快輪准於舊曆四月初一日（即禮拜日）下午一點鐘由營口開回烟台上海
代理售票處眞正稻香村
營口招商局圖南輪船帳房啓

津門會議將閉幕矣 (四日發 天津專電)

▲閣員先後離津 ▲三使亦將晉京

天津會議行將閉幕 葉交通總長已于昨晚(三日)離津回京張內務總長亦于本早(四日)回京靳總理則于本日(四日)午前十時往訪張巡閱使暗談二小時之久亦定于本日(四日)回京津站張使專用列車刻正開始準備則張使或擬與靳揆携手入京亦未可知

又電云財政潘次長已于本日(四日)下午二時離津王乃斌農長亦于下午七時回京除靳揆仍留津門外閣員已不復在津矣

又天津五日專電云靳揆曾于本日(五日)上午十一點離津回京

又電云曹張王三使有于日內同車晉京一行之確訊

美飛行學生將來東 (三日發 紐約來電)

美國佚呂黎陀州飛行學校教官率領第十六期畢業生男六十五名女六十三名行將赴日並聞此項學生來東之目的為調查太平洋日本中國印度之航空路以及氣流著名于日本之飛行女士自充監督與該團體同行

邀三海軍司令晉京 (五日發 天津專電)

海軍次長徐振鵬啣靳總長之命對于此次來津之藍杜蔣三海軍司令電請晉京參與總長繼任問題及海疆巡閱使問題

鄂王竭力籌劃軍費 (四日發 北京專電)

漢口三日電云現在天津之王巡閱使請求鄂省軍費二十五萬元□□(電碼不明)並電令鄂省督軍公署籌欵十五萬元以充●撥四月份軍費二分之一

最高會議下令動員 (二日發 倫敦來電)

倫敦最高會議于二日午後九時電令巴黎當局對于一千九百十九年度兵隊即令動員

組織法律會之目的 (四日發 上海專電)

上海華人現在總商會內組織法律研究會定于四日午後開成立會協議章程及其他必要條項其目的為研究或調查滬上法權以資建議當局改善主發業已擬定規則三十五條就中該委員會事務含有與司法外交兩省之接洽與內外官憲之交涉及對于報界發表事業等項是以一般人士頗為注目就中外人方面以為與撤廢治外法權及收回會審衙門頗有關係視為重要

戒備豫防示威運動 (四日發 上海專電)

本日(四日)為五四紀念加以七日及九日之國恥紀念為期在即滬上當局有鑒于此現已下令臨時戒嚴豫防示威運動以免意外

美人入津調查何事 (四日發 天津專電)

據中國報界消息云天津自本年一月以來竟有無業美人相繼入市已有三十餘名之多末識在京津間調查何事據云曾受美資本家囑託擬在華北開辦各種工業但其行動頗堪注目

大倉男對美投資談 (四日發 東京專電)

美國政府有擬在今明兩年中由聯邦準備銀行撥欵七億美元以資挹注在中國北部地方敷設鐵路經費之說大倉男爵對于此事之談話畧云美國哈亭氏任大統領而來該國事業家之赴華實地調查者已有數人而此項人員為準備開發中國產業以及各種工業均有投資組織交通機關並中美合辦為石炭及貿易事業之計畫我國(日本)實業家關於此項美國之投資計畫及中美合辦事業確有急起圖維之必要蓋華人從來衹知目前的利益而不顧慮將來大計之弊病此時美國人士觀察中國前途之事情投資中國各種事業一事洵屬可謂得計而為我國事業家所當注目者也云云

蘇贛請裁三省巡閱 (五日發 北京專電)

齊蘇督陳贛督向公府聯名電陳蘇皖贛巡閱使一席聘老均不肯就任不如從速裁撤

內崎教授講演平和 (四日發 北京專電)

日本早稻田大學教授內崎作三郎氏于四日午前基督教青年會為中華學生講演極東平和須由日美華三國共同提携方能實現等語是日出席聽講者殆滿堂均為其所感動

各地專電

行政會議開幕

(北京四日專電)地方行政會議于本日(四日)午前在清宮中和殿舉行開會式

添設巡閱使說

(北京四日專電)當局又有添設甘陝新巡閱使之說

湘省禁米出口

(漢口三日專電)湘省總司令趙恒惕通電自本月二十一日起一律禁止湘米出口

嚴禁國恥運動

(漢口三日專電)五七國恥紀念日在即武昌督軍公署為嚴禁是日舉行各種運動現正加意警戒

端王問題近訊

(北京四日專電)駐京法公使本日(四日)往訪顏總長質問端王問題當經回答俟端病愈即令回新

●波老不願出山(北京四日專電)天津會議擬令張錫鑾巡閱蘇贛皖已詳前電惟張不願出山已向東海表示不就任之意

●川熊出走風說(北京四日專電)外間盛傳熊克武現已離川出走惟中央並未接到此項報告

●于軍佔據蒲城(北京四日專電)靖國軍刻已佔據陝西省之蒲城縣

●顧請愼重締約(北京四日專電)顧維鈞電請中央對德締約務宜愼重

●桂粵尚未交鋒(北京四日專電)中央接陸榮廷電畧云桂粵兩軍尚未交鋒外間傳說係屬不確

●王克敏願長財(北京四日專電)王克敏運動財政總長不無効力但新系人物均云予虛

●各使緩回不確(北京四日專電)外間傳說施肇基汪榮寳均來電請准從緩回國顧維鈞現亦電請緩回外交部則絕對否認並無此事

●請緝造謠奸徒(北京四日專電)鄒芬電請中央嚴緝揑造滂江失守謠言之奸徒

歐美來電

德國又提新案

(華盛頓三日來電)美國政府刻已接到德國對于賠案之新議案並聞該議案係對于聯合國之要求表示稍有讓步之意

美國拒絕德案

(華盛頓三日來電)美國國務卿刻已通告德國外相謂美國不允將德國賠償對案認為討論賠案之原案而受領

日本電報

皇儲抵英在即

(東京四日專電)海軍省發表皇太子業于三日離西布拉爾達爾港並豫定于七日抵英國斯比杜費杜港

海軍演習預聞

(東京四日專電)本年度海軍大演習定在日本海實行大小艦艇共計四十餘隻均行參加

佐臺飛行延期

(東京五日專電)本日(五日)應行舉行之海軍佐臺飛行因雨不果聞准于明日舉行

撤裁耶島守備

(東京五日專電)守備耶島之海軍因無駐防之必要定于日內撤退並聞海軍電信隊則仍駐該島辦理事宜

●赴美議員易人(東京四日專電)政友會議員竹澤太一氏從緩赴美由熊谷直太氏代之

●銀行會議借欵(東京四日專電)昨日(三日)特種銀行代表會議似經協議對華借欵問題

●陸軍大員調任(東京四日專電)本日發表福田參謀次長調任台灣軍司令官菊地第三師團長調任參謀次長

●四月份貿易額(東京四日專電)大藏省發表日本四月份海外貿易總額輸出額共計一億一千三百四十四萬四千元輸入額為一億三千七百七十萬一千元較諸去年四月份之貿易額則輸出四千二百二十一萬八千元輸入一百七十五萬七千元均為減少

命令專電

▲大總統令 (五月三日)

▲此次成慎潛入彰德據城作亂。當經電令直魯豫巡閱使曹錕查辦。嗣據河南督軍趙倜省長張鳳臺等先後電呈各情形。一併發交曹錕彙案查復。茲據曹錕電呈豫省變亂派隊勦辦。一律敉平。成慎勾結土匪稱兵擾民。罪迹昭彰。無可曲宥。應請將將軍府將軍成慎褫奪官勳。交部嚴處。其餘事項統俟澈查明確。再請核辦等語。成慎著即褫奪官職勳章。由陸軍部嚴緝到案。依法訊辦。至兵地方所有善後事宜。應由巡閱使暨河南督軍省長飭妥為辦理。以安閭閻。此令▲調葉鏡湜署廣西高等審判廳廳長此令▲任命蔡寅署廣西高等檢察廳檢察長此令

唐蓂賡最近之談話

▲軍事上負完全責任……對孫總統絕對服從……從援桂問題……滇省現狀……

香港大光報云。雲南唐總裁蓂賡離滇後。僕僕省港。來往數次。訪員于二十四日星期之暇。特往訪之於黃泥涌道五號寓所中。到訪時適要人先到拜候。由其副官及秘書延余客廳小坐。客去始入見。寒喧畢。與余暢談有一點餘鐘之久。特編為問答如下。(問)先生由省返港有日矣。尚有返省之意念否。(答)兄弟由省返港。已有兩星期。蓋因腦病復作。而家事又未布置妥當。故返省尚未有定期也。(問)先生最近所抱之宗旨若何。能見告否。(答)兄弟乃軍人也。對于軍事上則有負完全之責任。至政治上如何設施。則有政治家負責。此乃敝人素抱之宗旨也。(問)先生對于此次國會舉出孫中山為大總統之觀念若何。(答)既然由國會大多數舉出。敝人應當尊重國會之意見。決無反對之理由也。(問)滇省近狀若何。(答)內部治安上。自有人負責。惟因省長問題逐鹿者多。所以不無些少糾紛。然大局卜料無甚變動也。(問)顧品珍對于先生之感情如何。態度又若何。能見告否。(答)顧品珍與兄弟同事同學多年。于我兩人之私交極好。(問)遺傳先生對于援桂問題極力主張。此說眞否。(答)誠然。兄弟所主張為鞏固西南之問題。此主意確為初時所主張。現仍積極進行。惟兄弟做事。多從實事上做工夫。不欲從表面上做工夫。如此次選出總統。發一賀電皆表面上之工夫。似可不必。(問)先生駕臨南方。已有一月之久矣。然則亦知西南方面公民多數之意見主張援桂否。(答)鄙人所知。大多數人民之意見。均主張援桂者。(問)準此而談。則援桂問題實行也必矣。(答)滇軍之調動。可歸兄弟指揮。惟以現在之地勢而論。廣東方面為主。雲南不過輔助其進行而已。(問)滇軍之軍隊共有幾何能調動者。唐君從容言曰。此關於軍事上行動。應守相當之秘密。不圖對君宣布也。(問)先生今既辭力主張援桂。則餉械從何而出。(答)餉械一層。由各省各自盡力籌備。(問)各省自能籌餉械固佳。但恐有救死而不贍者。又將若何。吾人以為報紙所載。先生離滇來港攜來有百元紙幣十九個基羅之說。先主張鞏固西南。此說若確。則不愁無欵項矣。西南中人聞之。亦無不大為歡喜者矣。言至此。唐總裁不禁大笑。座中副官秘書等亦無不粲然。唐公復答曰。滇省地瘠民貧。年中稅項收入不滿四百萬。支出則溢千萬有奇。實入不敷出。且予在滇時。幷未有借外債。又未有加增苛稅。此為有目所見者。則此纍纍之紙幣。從何而來。可知不足信也。須知此係河口海關人員造謠洩憤。揑造事實。登之海防某報。故有傳此。誤其實因余離滇時該關某員擬索賄路。及需索不得。又擬肆意搜檢。居心為難。又因日暮。隨行兵士欲急于入棧休息。曾向某海關人員呵斥。幾致用武。致有此詆毀之言耳。(問)特然則滇省議會之電文亦不足者乎。(答)當然不確。予已覆電辯明矣。此等電文是靠不住的。吾由滇出來時。只向軍需局提出五十萬元。沿途支發軍餉三十八萬有奇。及今旅費亦復異常支絀。計從前存在上海銀行預備購買軍械之欵數百餘萬。予本可以盡提。但予之所以不盡提者。實欲交還與雲南辦教育及實業耳。(問)先生頃間不云滇省入不敷出乎。何又有此百餘萬欵項也。(答)曰此為數年來所節省積貯以備不時之要需者。無論如何。必不能更動。此欵若無預備。護國軍從何起義。護法軍何能崛起。予做事本從良心上着想。而亦不爲人原諒。製造種種謠言。務破壞而後已。予對於中國之時局。非常感慨矣。即如最近之謠言為賣礦之說。人非喪心病狂。何至出此下策。予治滇八年。敢信愛國愛鄉。不後于人。雲南地位。農不如川。工商不如粵。祇有開發礦產。可望進步耳。惟欲開發礦產。必先厚集財力。然借外債不可。而借外資又必具有二大條件。(一)不帶政治意味。(二)不損土地主權。然欲求此種資本家。惟有美國商人。故當時遂向美商接洽。美商以經同意。乃定該項採礦機關名稱為明興公司。而該公司地面又僅限滇西極偏僻之一隅。為滇人足跡所罕至之地。若以滇人開採。勿論無此財力。即有之而亦必不樂為。如是則該在地直同廢土石田。與其廢之。曷若開之。此該公司所成立也。特以彼時第能從事探礦。尚在預備時代。故未遽行公布。而反對者遂以此為藉口。此係居心搗亂。信口雌黃。不足與辯。日後是非自明。不難水落石出也。

湖南憲草案宣布後之形勢

湖南省憲法草案既已披露。大多數湘人均表示贊成。現已入審查期間。審查員已到者百餘人。由籌備處召開談話會數次。聞審查員分子複雜。意見紛亂。頗足為省憲前途之憂。況各方政客都已歸湘。未必不思利用省憲以為發展地方。湖南路界最重。無論何事均必三路分配勻整。始無二言。有此種種情形。于是共注目于省憲中之行政部一點。草案採取美法責任內閣制。于省長下設立省務院。對于議會負責任。乃外間反對者。或主張美國式之獨任。或主張瑞士式之委員合議制。而以後者主張為最力。大半有一私見橫梗其間。其深於路界者。則思遵守後例。平分政權。頃聞若輩竟四出運動。集合團體。謂此條如不根本改造。雖推翻草案亦所不惜。各方面聞此。恐省憲前途發生危險。因各圖救濟之策。(一)報界聯合會開會。以對于草案大體既已贊成。以後祇為修正條文之討論。外間有主張合議制。絕不惜推翻成案者。吾輩應施以相當之打擊。使其覺悟良心。(二)省議會于日前開會。議員羅制幹臨時動議。謂一部分審查員欲將省憲全案推翻。省憲前途甚為危險。本會去年議決之籌備章程。于審查會議權僅有條文之修改。不能變更原案意旨。急應再行解釋。明白規定。藏丹誠以審查會當然祇有條文修改權。即欲推翻成案者宗係少數。不必再為解釋。衆均贊成此時不必解釋。至有解釋必要時解釋不遲。(三)昨有少數審查員集會長沙縣知事公署。以審查員意見紛歧。難免不發生衝突。故約集同志。以和平中正為主。有正當理由則發表之。幸勿拘執成見。致起爭端云云。既有以上種種。彼持異議者或可少戢野心。順從多數心理。現在湘人對于此憲十分注意。彼此相逢。即施討或論亦 省憲前途之一線曙光乎

教職員取消總辭職

留職宣言之發表

昨日八校教職員。又假美術學校開聯席會議。討論郭則澐道歉問題。曾由教育部專門司司長任鴻雋。普通司司長陳寶泉。陳述當日情形。謂此種侮辱教職員之談話。並非郭則澐之過。實係教部秘書陳任中之誤傳。緣當日教部派秘書陳任中至國務院與郭則澐接洽之際。適敎職代表來部詢問辦法。部即以電話轉詢院吏。時陳正與郭接談。陳秘書即命聽差以電話回覆教部。聽差措詞不檢。遂至誤傳。實與院秘長無干。陳任中秘書。並已委託某等(任陳自請)代表辭述歉忱云云。教職員等聆任陳一番表示。始明瞭此中曲折。惟不承認任陳二氏代表道歉。要求陳任中親來。或以正式公函道歉。任陳當即由電陳任中。未幾陳氏即速繕道歉正式公函。專人送至原函如下。

敬啓者。適接陳司長電話。詢問電話誤傳之事。當時之答話。係謂能照公函辦法。自當照辦。否則現時尚無辦法。惟其時因談要務。未及親身傳電。致滋誤會。至為抱歉。今因公府有事。特請任陳二司長代達欵意。務望原鑒。順頌公安。

教職員等接到此項公函。認為滿意。後又經幾許討論。始依多數決定。允許八校校長留職之請求。一致取消總辭職。于上課前。開八校教職員懇親大會。並議決以每年五月日為(精神勞動紀念日)又當場公意發表留職宣言。聲明上課理由。宣言書原文如下。

▲附北京國立專門以上各校教職員留職宣言

我們因國立專門以上八校許久沒有領到經費。不能夠維持下去。所以三月十四日宣告暫行停止職務。與政府作最後的談判。●問政府是否還有維持教育的意思。如果還有維持教育的意思。就要政府由現在最確實收入。如國家所辦的鐵路郵電等項內。指撥一定數目。作教育經費。並須確實的保障。不得挪用或減少。我們屢次和政府談判。政府總沒有一個切實要維持教育的辦法回答我們。萬不得已纔於四月八日宣告辭職。現在已竟二十餘日了。政府纔有一個比較的切實的辦法回答我們。我們對於這個辦法。本來不能夠十分滿意。惟念青年學子。讀書的念望。非常的迫切。我們實在不忍輕輕離開他們。也不忍再令他們的寳貴光陰。因為這個問題長久犧牲下去。所以決議於五月三日。暫先允許留職。即日與政府談判關于政府履行這三項辦法的善後問題。等到談判有了頭緒。即行回復職務。我們這次維持教育經費的運動。狠得全國各團體和輿論的贊助。我們實在感激。但是教育事業。日見發展。斷斷不是這一個固定的經費能夠長久適應的。而且政府能否履行這三項辦法。也還要看國人督促政府的力量怎樣。盼望國人常注意這個問題。我們也要組織永久的結合。與國人共有監督政府發展教育的責任。

嫞和會議秘錄 (一一九)

前任美國務卿 蘭辛氏之手記

威爾遜氏受奉承的高興

美總統威爾遜氏本持人道的目的及愛他的主義。故其對于歐洲政治家之觀察。以為彼等亦持有幾分同一之目的與主義。凡威總統前在戰爭時通牒聯合國。其所接之答覆。措詞頗為崇高的。且理想的。是以威氏豫期巴黎媾和會議之原動力。必為道德的權利。雖為敵國。亦必與以寬大處置。至少當可相互公平。惜乎徒勞夢想。絕無國際閱歷威爾遜氏。未曾覺悟歐洲政治家之目的。均為物質的。且其口唱崇高理想。不過主義上之贊成。而為邊雖實行之事。是以威氏便後頗感不便。例如威氏贊成某案。至後覺悟該案出于利己的動機。然亦未即取消前次之贊成。緣威氏素具癖性。尤重名譽。不願表示此種自己的錯誤。

威總統以為國際聯盟。實為巴黎媾和會議之最大目的。是以為掃除或和緩反對聯盟問題計。費盡時間。竭盡全力。不復顧他。當初威氏關于聯盟規約問題。尚與美國一般代表。共同協議。及至覺悟美代表(除哈烏斯大佐)關于由威總統謝士爾卿及斯馬慈將軍共同作製之聯盟案。均形幾分疑惑。或將提議修正。竟爾改變態度。除無條件表示同意外。不顧共同盡力。換言之。威氏所希望者。非助言亦非評論。實為贊成與稱讚耳。惟威氏此項態度。不獨為威氏一人之不幸。且為國際聯盟之不幸。

聯合各國政治家。一蒞媾和會議。均即觀察威爾遜氏之心理。為組織國際聯盟。不惜將他項問題。表示相當讓步。是以彼等利用威氏此項心理。巧言令色。以令威氏讓步而又讓步。由予(蘭氏)言之。彼等表面上援助威總統之理想主義。並非基于主義。其心念中或亦醉翁之意不在酒也。彼等稱讚威氏十四條。均云公正的平和基礎。然而若遇與已國不利場合。未曾適用此項原則。彼等又奉承聯盟規約『可驚之文書』。『世界的憲章』。『眞個永久的紀念』等語。致威氏頗為之高興。然而他面藉口『威爾遜氏凡遇難解決各案。待諸將來國際聯盟解決』。以便緩議與已國不利益之問題。(未完)

極東共和國將向中國提出抗議

謂中國侵害其主權

俄國赤塔政府憲法會議。于最後會議。曾可決向中國政府提出左列之通牒。

憲法議會。為期極東共和國及中華兩國國民並政府之相互親善。希望中國對于極東共和國之誤解。速行解除。相互融和。以除去國交上之障害。最近所生事件。足自為兩國國交上之阻害者。

一●上海發布之義勇艦隊撤退命令。

一●在滿洲里站之共和國所有食糧及鐵道材料之一部被奪取賣却事

一●共和國政府及駐京代表已經數請注意而中國側竟允謝米約諾夫貨車之通過

一●滿洲里及坡古拉尼齊那牙兩處之俄國稅關擬行封鎖之件

一●捕縛哈爾濱扶不利要道新聞主筆及中東沿線財產整理委員帕拉哮諾夫二人之件

一●俄國反革命家在中國領土內之行動例如恩琴軍之活動並不速為措置之件

以上等等。不特有害于兩國之親善者甚大。同時並有侵害于共和國之主權者。憲法議會。為樹立兩國之善鄰關係。希望中華政府及國民。執最善之手段。以解決之云。

年內將見開通 鄭白支線之價值

沿遼源之富源從此開拓 滿鐵技術部藤根線路課長談

四洮鐵路支線之鄭家屯白音太來間七十英里之鐵道。新築工程。本為去春以來之懸案。嗣以受財界動搖之餘波。直至結冰。未能着手。本年滿鐵已通融四百萬元與該局。作為土工、橋梁架設。鐵軌敷、並停車塲及其他諸種設備之費用。前者已着手於土工及架橋工程。豫定至遲於本年內可以告設。土工係使用由天津招來之苦力。而沿道土地平坦。各處僅有沙丘之起伏。工事既易。供給猶工足。事進步。極為順手。而其工價又極低廉。每一英里不出五六十圓。鐵軌係轉用滿鐵之舊軌。每一英里不過三萬元之譜。其車站豫定地。鄭家屯之次白市。大罕。門達營子。阿脫乃列。巴爾豪與。太林營子。鐵家店。白音太來等。由鄭至太林營子約四十英里之間。雖均為沙地或牧草繁盛之未墾地。而由鐵家屯至白音太來之三十英里間。則均係豐饒良田。富于大麻子。大豆。高粱。及其他之農產物。若白音太來之人口。約達二萬餘。商業繁盛。儼然一都會也。惟向以交通不便。物資之出入。殊難如意。故其生產至有制限。不能發達。倘俟本線開通之後。農業商業。當見日益繁昌矣。該地一帶。全係蒙人。而張使之麾下。猶依屯田制度。所在蟠居。張其聲威。監督行政之知事。又從中圖謀私利。故鐵路局使用土地之交涉。至為困難。目下該處官民。僅承認鐵道之敷設。而于土地買收之價格。猶未商妥。若鐵道兩側之停車塲用地。幅員至狹。將來難免需若大之買地費也。又精通蒙地實情之吳俊陞將軍。早已在沿線樞要地方。佔領土地。建築房屋。備預出賃。現下勢力之週密。幾無他人插入之餘地。其機敏與努力。誠

憲法會議

向民國聲明閉會

俄極東共和國憲法會議。今告終結。特向國民為下列之聲明。憲法會議。應諸國民之依賴。制定共和國國法。及國民主的自由。茲其事業已終。特行宣告閉會。憲法會議制定之憲法。依政府與國民之核助。認為足以保障共和國民自由之生活。將該憲法委國民共維之。憲法議會。以現在急速召集國民議會。情勢困難。故暫以憲法議會作為國民議會。一年以後。當更召集國民議會。憲法議會。依從憲法為保障國民之自由及共和國之主權起見。樹立左記山七名閣員所成之政府。委以軍事行政之全權。

閣員氏名

西羅夫。崩大蓮克。波羅進。斯靈斯金。(以上農民多數黨)馬脫烏埃夫。庫拉兒庫。(共產黨)庫拉斯諾西赤約潤夫(埃斯埃兒黨)

提議恢復兩廣巡閱使

對粵宗旨。已定以半武力政策進行大致為不由政府頒令進攻。祇有輔助廣西及廣東沿邊各處。進兵作為方上自由局部戰爭。事半功倍。易於地收效。據聞現在又改根據津議。直接電令陸榮廷。督同陳炳焜。譚浩式。在粵邊佈戰防堵粵軍。一面正明恢復兩廣巡閱使。仍使陸榮廷担任。惟先以文治對粵。如其反抗始可進攻云云。

合興鐵工廠依舊營業廣告
敬啓者敝工廠在開原驛創設數年專製機器油房所用各種品以及國干……

吉林全省清理田賦局廣告

二 專治 眼病、心臟病、外科諸症、花柳病、痔瘡、虛勞病、……

松……

拍賣廣告
本總會定于陽曆五月十二號會同……

聲明作廢

柳病 皮膚病 專門科

園 北門裡 第一藝員 李福臣 王鑑周 女士藝員 金子玉 雲彩霞 張仙… 巧… 蘭… 演 台 石富奎 喜彩鳳 楊銀仙 金翠鈴 甄敬一 小明銀 小明茂 …

利比兒

效驗最速 麻病藥

本局特製麻病藥 日リベル應原吾分便 可止痛除濃

定價 五日分二円 十三日分五円 … 十日分貳円 … 四十五錢

九保藥局

聲明作廢

茲有本號由省往奉天南滿車站歸家遺失奉天同昌店四月初一日存洋期飛堂紙計奉市小洋六百四十八元六現已聲明無論中外人拾去作爲廢紙特此聲名

奉天鐘樓南東茂泰啓

陳排長搶妓廣告

吉長鎮署機關槍連排長陳輯五在敵班結識妓女月琴其友于那某結識少仙月樓度踏增高謀逃未遂去歲陳排長曾託馬某關說領月琴從良的敵班及領家李某不允迨陰曆二月二十五陳派其友于某等在少仙洋樓月琴屋宿客訂齊逃是夜三鐘陳排長同友前來叫門聲言尋友陳在外等候其友入屋接見于某催促逃走適令更夫開門干某偪假作送友妓女假裝送客而更夫知事有變不爲開門陳排長即開槍轟擊更夫門窗輒被穿孔幸未中傷陳排長大呼妓女快跑携月琴月樓少偕而逃敵班當報請日本警署已向中國官廳提出交涉敵班次日接匿名信指陳輯五搶妓事用言之極詳故班因陳排長係陸軍人員現已開防洮南畏其凶惡不敢控告負屈伸登報聲懇乞奉吉憲台大人派員查辦感德莫名

長春頭道溝双玉班啓

投標廣告

啓者本驛禮業合破產拆估今將全部產業估定標底奉小洋十五萬元有志投標者請于本月十四日繕標投遞開原驛事商會即于十五日午後二鐘當衆開匭除公佈週知外特此登報聲明併將產業概列如下

房基一千八百七十八坪瓦房平房共六十七間機器樓房三間大門井泉圍墻全俱兩棧房基二千零九坪四合三勺洋瓦房九間南房偏厦共十間大門井泉圍墻俱全大南東棧房基一千五百七十四坪正平房五間井泉壹眼排油棧器全部錢油闆三座席皮圍穴鋪墊傢俱均全大南西棧房基二千五百九十三坪正平房七間井泉圍墻俱全

開原縣公署通告

衣服器具

書畫、書類、屏風、軸物、台布、毛織一及其他貴重物品均必用 藤澤樟腦務請注意

藤澤樟腦之特長——

一、奏効之適確
二、品質之純良
三、芳香之爽快
四、包裝之親切
五、使用之輕便

□價値低廉與戰前無差目下正爲購買好期
□種類大形中形小形恭石形
□類似品頗多務請認明錨商標
□各地均有代

發賣元 大阪 東京 京城 藤澤友吉商店

公頌哈長護路軍總司令張公煥相副司令劉彥英君之德政

哈長護路軍司令張煥相自接篆以來對於護路責任非常慎重一切設施無微不至惟恐兵士程度不齊事生意外在哈埠設立軍事講堂聘請軍學高尚之教習教練兵士令各營連排每星期輪流聽講凡至講習期終張公必須親蒞講堂諄々告戒軍人天職副司令劉君彥英勤勞備至沿路梭巡教練有方賞罰分明是以各站軍官兵士無不盡心竭力各盡職守對于商民交易公平秋毫不犯各站商民賴以安全有口皆碑張公倡辦講堂聘請教習一切教育經費皆係出自己囊數月之間需款數萬元按張劉兩公護路之善故屬不容辭惟輕財博譽爲國爲民實爲當代軍閥中罕聞罕見商民人等無可答報謹誌報端以彰盛德

中俄人 五站事工程司阿古雜 雙城堡站長德勤克 五家子站長魯他嘐 四俄人蔡家溝站長答他也留克 石頭城子站長哈拉謝爾夫 陶賴昭站長衣五敦 石頭城子瑞發祥 蔡家溝金發永 金發合 劉冠九 双城北站志成興 双城堡金發樹 五因站范利和 陶賴昭劉銘臣 陶賴昭萬鴻興 双城站劉香亭 蔡家溝劉玉堂 恭啓

險哉險哉

國家之盛衰在乎人民之強弱花柳症者是爲我同胞切身之害致弱之由也可不懼哉此症之劇烈盡人所知然若醫治得法其害亦不難消除倘悞投庸醫治療慣用熏頂之藥只求當時立愈不知其害爲尤甚也蓋毒氣內閉逢春復發遍身紅點毒攻上部髮際脫落二目失明咽喉破爛頭痛帶沉耳內流膿鼻塌齒脫毒入於肺咳嗽氣短言語失音毒攻下部肛門生瘡大便走血毒患入骨筋骨不遂疼痛難堪日輕夜重步履艱難餘毒不淨且必染妻絕嗣其種種要害筆難盡述本醫士研究至再治法純良無論遠年近日一切花柳染毒經醫不効服藥無功或打六百〇六藥針隨愈隨犯者請到敝藥房用新法調治毫無痛苦輕者一星期全愈重者兩星期除根永不再犯病好交錢以重信用耳

奉天大西關上頭 英美大藥房主任侯鳳岡謹啓

東京竹內製金庫

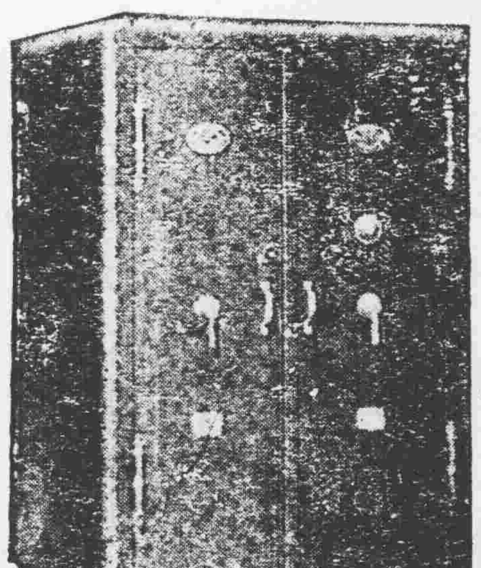

竹內金庫由完備之工廠巧妙之機器諳練之工師所製成其品質之優秀製産額之多大實占東亞第一位

購金庫者徒觀其外表之類似遂以爲同一之物此大誤也

滿蒙總代理店 昌和洋行本店 奉天大北門裡 電日七五六 電中九五六

大連市山縣通九三 電話 昌和洋行支店

特約店 長春新市街 電話三二四三 金泰洋行

戶籍上之改改姓名

有自由更改之秘訣即法內容說明書函索方寄東京代代木富谷神弘館

生來虛弱之方‖

齋藤醫學博士 土田醫學博士 阪井醫學博士 實驗推奬爲

確正之補血强壯增進劑

補爾多

爲奬賛‼

發賣元 藤澤友吉商店 本店 大阪市東區道修町 振替口座大阪七二四番 東京日本橋區本町三丁目 振替口座東京五八九番 支店 京城府本町三丁目 振替口座京城五五八九番

本劑之効用

補爾多乃一種造血之要素能使人體肝臟中所含之鐵蛋白酸同化爲同態故容易吸收同化使無他等副作用能抗進造血機能並有增上强力之作用故服本藥後不覺食慾增進體重加增並能令皮膚光澤此劑實爲醫學諸大家台賛共推爲補血强壯劑中之第一位者也

此藥專治急性慢性貧血病、萎病腺病、及肺結核並萎黃衰弱、病後、姙婦、乳婦、產後虛弱羸瘦等症服之奏効顯著

種類及價目

補血强壯 補爾多 小瓶金貳圓 大瓶金參圓
神經疾特效 阿爾賀補爾多 小瓶金貳圓參拾錢 大瓶金參圓五拾錢
腺病質特効 結多補爾多 小瓶金貳圓參拾錢 大瓶金參圓五拾錢
呼吸器系疾患特効 亞嗎喀爾補爾多 小瓶金參圓五拾錢 大瓶金五圓五拾錢
健胃補血强壯 規那補爾多 小瓶金貳圓參拾錢 大瓶金參圓五拾錢

說明書 實驗錄 御申越次第贈呈

疫雨快到

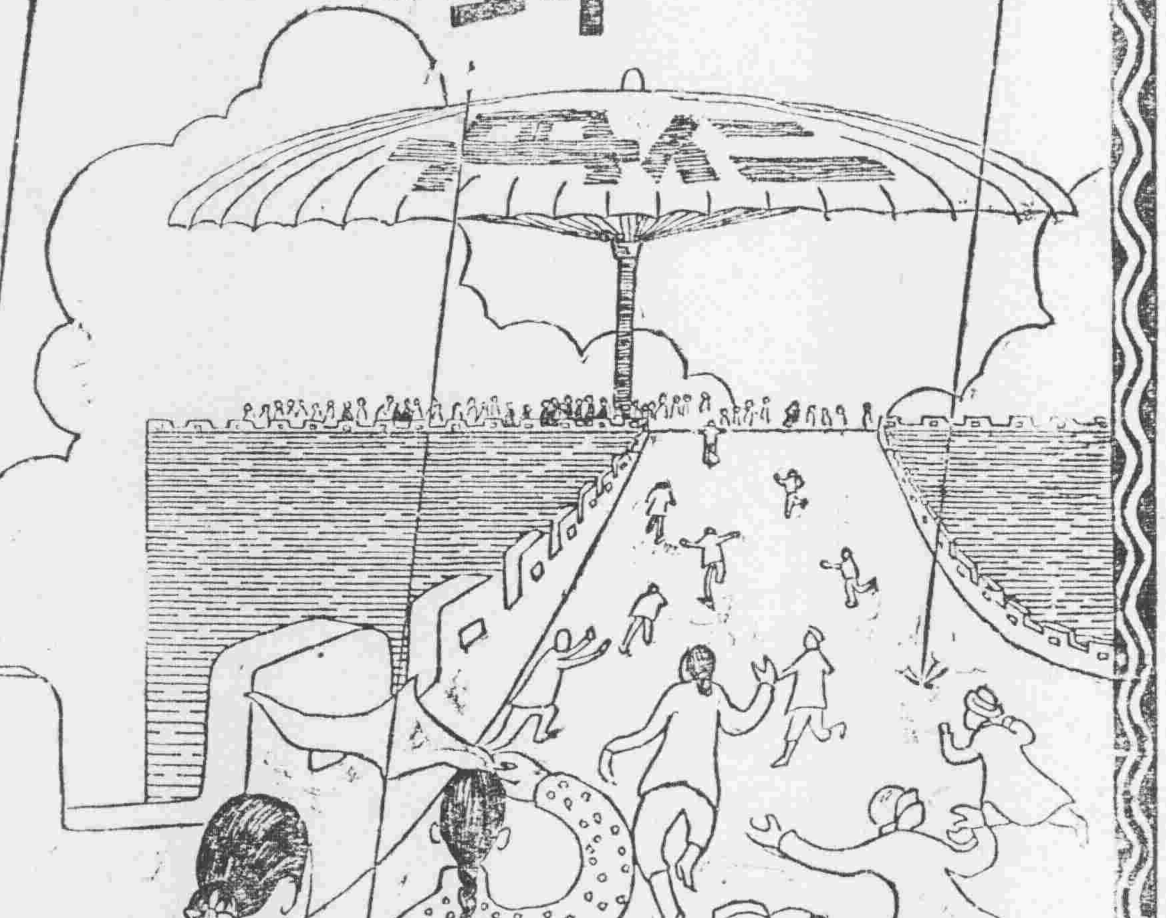

只有此一傘 能防惡疫雨 肚有仁丹氣 各疫總退却 並無來冒近 請勿忘仁丹 靈葯滅惡疫 如似火遇水

留意 近有奸商假冒商標製出劣藥荐圖漁利頗多賜顧諸認明商標森下博藥房字樣庶不致悞

NO. 24

奉天 德慶增嵩門神效補天丹鹿茸虎骨延壽酒

本號神效補天丹創製前清道光年間迄今百有餘載久已各省馳名其葯之功効及銷售之廣自不待言近年以來乃有無恥之徒忌本號神丹出消之廣忘有垂涎之心不得本號原方雜湊[illegible]希圖漁目混珠冒充本號牌票覬覦欺瞞以網漁利幾至碔砆美玉莫辦眞僞爲害豈淺鮮哉由是本號復加[illegible]小戎商標爲記光顧諸君請認本號商標庶不致悞每斤定價奉市洋參圓貳角言無二價外埠函購郵費[illegible]諸君需者祈將葯資郵費一併隨函擲下必遵照寄不悞茲將所治諸症詳列於左

補天丹 此葯專治先天不足後天虧損諸虛百損五勞七傷脾腎兩虧飲食無味四肢困倦筋骨酸軟面黃肌瘦咳嗽虛喘填精補髓腎囊潮濕常出凉汗强腰壯骨大補下元長陽種子煖丹田壯元陽滋補下元之神葯也

延壽酒 此酒專治氣血兩虧遠年近日腰腿疼痛半身不隨口眼歪斜左癱右瘓手足麻木甚至臥床不起久近作痛此酒善能舒筋活强腰壯骨婦人經脈不調乾血癆傷子宮寒冷久不受孕以及虛勞等症並皆治之其效如神常服者有延年益壽長生不老之功每服五錢日飲一次婦人童子老弱者僅服三四錢朝服晚效病輕者一服病重者數服全愈誠有起死回生之力每瓶半斤定價奉市洋壹圓六角每兩一角五分言無二價應此症者請購服之方知所言不謬也

補天丹代理處

上海德慶元 長春德慶鈺 寧安縣德慶福 湖蘭縣德慶長 梨樹縣德慶亨 吉林德慶祥 四平街德慶興 范家屯德慶和 八面城德慶局
遼源縣德合 朝陽鎮德慶通 鄭南縣德慶厚 通遼縣德慶豐 密山縣德慶東 佳木斯德慶宏 武安縣德茂恒 通化縣福順隆 遼陽增發鈺
西安縣德慶和 安東德慶元 三姓德慶昌 河南省西大街德慶恒 營口恒利德內德慶元 開原縣萬和源內德慶元 哈爾賓道外振源祥 哈爾賓正陽街福順堂
開魯縣德慶西 洮南縣東街德慶仁 山東登州府天餘成 江省中街德新書局 新民縣允記 公主嶺允興久 岫巖縣永慶書

延壽酒各城經售處

海龍縣永順長 高力帽子會升恒 綏化縣德合祥 通江口德和成 小楡樹增壽長 拐磨子杏林春 扶餘縣大德福 海倫縣德慶和 通化縣永成慶
葦山屯瑞祥福 蓋平縣盛春義 小城子瑞祥泰 寬甸縣志和成 五家站同聚升 昌圖縣聚興福 沙河鎮和合隆 開原縣泰順興 興京縣普誠裕
新台子義盛合 金家屯德和發 伽板站裕生長 大民屯興盛發 同賓縣會升東 遼中縣慶昌隆 張家灣源和盛 西安縣德聚祥 八道江乾元廣
西豐縣德聚成 懷東縣德慶昌 金家屯廣聚增 楡樹台源盛發 双城縣天德長 農安縣德泰增 桓仁縣自厚生 炎楡坨同和興 山城子志泰厚
拜泉縣義盛和 哈爾祀屯義和隆 撫松縣久興隆 長春嶺天德堂 盤石縣天順華 牛庄鎮慶昌永 騰鰲堡宗盛號 拉林蒼義和發 平頂鎮鴻志合
蓋平縣金城興 茨楡坨義興永 双河鎮增益興 法庫縣萬和德 海龍縣廣聚德 寬甸縣恒發德 農安縣瑞興隆 西豐縣成發元 小新民屯德興成

本號開設奉天小北關白塔寺東邊 德慶增主人謹啓

東三省新聞

▲奉天▼

○移民赴黑將實行

年前孫烈忱軍長黑龍江時曾擬移關內災民赴該省邊境從事開墾已派政務總長朱佩蘭在天津設立移民機關招民移邊請准政府方將實行而孫軍長突然調任吉省吳興權繼任絕端反對遂因鼠疫發由電請緩辦事遂中止茲聞張使赴津會議又將經何方面議決已於日前來電要請南滿鐵路仍然運輸此項災民赴黑耕種如是移民之事又將實踐矣（缺）

○日領事行將回國

駐奉日本總領事赤塚氏准該國政府電召回國參與開殖民地會議赤塚領事奉電後現正預備一切不日即當同安東營口鐵嶺等處各領事一同返國云（鏡）

○滿鐵會社提倡華人造林事業

▲樹苗無償分佈　▲資金亦擬通融

滿鐵會社農產課鼓吹全滿華人植林其目的欲將曠野荒涼之滿洲使之添加綠林之美景並以滿洲木材採伐漸盡以新植者代之庶可免木材缺乏之虞且可增木產之收入純爲滿鐵方面對華之好意是以滿鐵已經分發趣旨書以便將來實行會商或乘機爲植林之宣傳滿鐵俟至相當之時機並有無償分贈樹苗之意云

關於此事日本奉天地方事務所農產課主任藤田農學士述其意見曰現在華人間可目爲全無植林造林之觀念舊林採伐以後放棄不理誠爲憾事倘使植林一節華人漸能理解實行植造則不獨獲物質的利益而風景亦必絕佳不數年間定見荒涼滿洲別有天地

▲植林之與洪水　該氏又云滿洲地方樹木之發育最速而二三年間又必有洪水故常遭水災之地植林之利益遠勝于種植禾稼事例俱在非僅空談惜華人多不理解是以鼓吹植林思想必須煞費口舌也

▲發明植林利益　該氏又欲灌輸植林思想于華人之腦筋須先示以實徵若安達牧場在渾河鐵橋子上流植有樹林附近華人見樹木之長成甚速箇人已多有試植者再滿鐵方面若有華人欲造大規模之森林尙有通融資金之意但須以時事定之又華人自得樹苗多有慮及日後須出報酬者實屬困難蓋滿鐵純以獎勵之意分佈樹苗决非謀利的手段現下適于滿洲之種植者厥爲楡樹、松、白楊等諸種云

○二旅奉令征蒙

駐紮南苑奉軍第二混成旅頃奉征庫總司令張敘五電令整頓軍裝赴蒙援助該旅旅長鄭榮廷當于二日由南苑拔隊前往昨已電告使署云（鏡）

○中央令慎重獎案

張代使接中央來電謂奉省保獎各項屬員務須按照事實不得濫竽充數視國家之名器爲無足輕重云云當經張代使轉知各機關遵照云（台）

○張使在津會議消息

張使在天津會議已閱多日昨據津友來函述會議情形甚詳節錄于下以資留心時局者之省覽焉

▲內閣問題　解決內閣問題之關鍵在於財政問題故無論何人組閣苟能籌款即可其他均屬末節各方面雖表示維持靳閣而靳氏以財政關係已難再幹而此直隸方面希望推王聘老組閣張使不甚同意張使意欲拉梁士詒上台直隸方面雖不反對而梁黨一系（舊交通）則鑒於時局之艱危翁姑之衆多又不敢輕於出台致陷困境是以內閣一節至今仍維持靳氏挽留交財兩長以維現狀就表面觀之雖已解決其實並非解決蓋靳揆此時雖不去不久終須去任惟苦于繼任無人耳

▲選舉問題　新揆主辦選舉原冀成立國會統一南北當時核計除南方五省外北方各省及特別區域之議員均能選出孰意浙盧反對于先各省附和于後湘川或因地方不靖或以政見不同迄至今日完全辦竣者僅六七省是以選舉一節爲時勢之所迫靳閣命運之所至不得不完全報荒矣此番捨財捨命當選之議員諸君不知將何以爲情也

▲征蒙問題　征蒙一節前者議由奉天担任出兵交系担任籌款今交部之款既未籌出奉天之兵亦未前進據知者云張使向來好用客兵計將來五百萬之征蒙費縱能籌妥奉天亦未必能積極出兵恢復外蒙故外蒙一經脫離恐難再歸我有矣

總而言之天津會議于時局之進展可謂毫無頭緒前途搖擺不知伊于胡底也云云

○運動會舉定職員

華北運動會運動委員前已舉定業誌本報茲以開會伊邇所有職員急應選定當由吳勵忱會長招集各股幹事開會公舉各項職員當舉定如左

(一)評判長　格萊

(二)發令員　曾廣驥

(三)徑賽評判員　富伯斯（主任）　王文翰　巢坤霖　謝頌聲　劉明義　吳伯斯特　伯恩斯法在　陶斯蔓　尼　達魯頓

(四)田賽評判員　王文翰（主任）　董守義　郝伯森　韓乃賡　佛蘭克　奇　德洛兒　井湯姆　章輯五　谷鏸

(五)計時員　費特（主任）　克萊克　馬約翰　程延慶　亨德　博特　王石卿

(六)監査員　饒伯森（主任）　李興華　畢樾隆　方中　李炳華　張守義　華天鏡

(七)指揮員　朱翃惠（主任）　陳國樑　周在豐

(八)記分員　袁敦禮（主任）　王夢麟　孫秀林　戴守德

(九)宣告員　陳世奎（主任）　高光達　胡銘佑　張乃會

(十)糾察員　蒲華童子軍

(十一)醫士　彼德森　（十）

○五旅編制游擊隊

第五混成旅長齊恩銘爲夏令勦捕東流胡匪計特由所部各營抽編游擊隊八百名馬步砲機關槍隊均備以資專事游擊而免遺誤不便並已呈報軍署云（洒）

○鄒師補足兵額

援庫副司令鄒芬因所部第十六師勦捕失力迭次派員來奉招募又派參謀長陶經武在各處招募新兵劉榮九李占魁等二百六十餘名截往察區訓練現在鄒司令電告張代使所缺兵額現已陸續補足毋須再招云（台）

○省議會催辦選舉

奉天省議會全體議員日昨開臨時會議選舉問題以爲奉省會照中央命令次第舉行他省猶未入手辦理當决定呈請張使轉詳中央迅速催促各省辦理以謀早日統一云（台）

○國庫券償還展限

省公署昨接北京財政部來電大致謂該部所發行之國庫券本定五月一日償還乃因欵項艱難無法應付須再展限三個月仍由中交兩行照撥等語當經該代省長轉知各機關一體遵照云（台）

○湯鎮守請護銷照

使署日昨接到東邊鎮守使湯玉麟來電稱步兵第六營營長俞恩桂派護兵郭乃德赴輯安縣查事所帶騎字第八號護照在途遺失恐落匪手希即備案註銷云（台）

○水利局大得水利

水利局蘇局長任事已及十年對于公衆之水利如何吾人不得而知惟聞該局長近年來在城西諸木淖地方置有大宗稻田二三千畝應需之水盡由該局供給故大獲水利云（土）

○劉廳長電調警官

警務處昨據營口劉廳長電云張廳長赴安東任事各警官半多偕同前往以致營口廳無人補充請將巡官馮立學與視察員劉鳳池准撥來營充任署長王處長當令二警官即日赴營云（山）

○鄉小學預備參觀

瀋陽縣東路四方臺朱家屯各村區立小學校現擬聯合來城參觀省立各校一俟籌備完畢即當進省云（洒）

○教練生出城旅行

桃紅柳綠風景宜人瀋陽警察教練所萬所長昨令該所王管理佟教員率領全班學生出城旅行以資運動而勵精神各生鳴鼓號列隊伍行列前行步武整齊街頭見者莫不稱許云

○委任硝磺分局長

遼陽硝磺分局局長程某因有他就辭却現職遺缺經總局傅局長委任收支員王聘督接充王已前往就職云（洒）

○典獄長調省另委

第三監獄典獄長王某因與該縣檢察廳長不睦現已起風潮經高等檢察廳長張務本調省另行委用遺缺委省城模範監獄第二科長任某接替云（西）

○警廳寄押巡官

西邊門外第六警察署警士鄭柏春圖財害命竟爾潛逃已將署長張定坤撤差留任茲聞王廳長以案懸多日尙未破獲于日昨將該管巡官及巡長一併傳廳寄押云（台）

○商業校旅行東陵

日來天氣和煦萬卉爭妍游行郊外正適其時西關省立甲種商業學校日昨（四號）由教職各員率領學生旅行東陵道經街市操裝整齊紀律嚴肅鼓號洋洋赴東陵而去旋于午後五時整隊返校云

○劃分郵區確期

交通部爲謀利便郵務起見曾擬將東省畫分南滿北滿兩區以謀郵務之發展而期遞送之迅速現已電知張代使定于本年七月一日實行並派李齊爲北滿郵務局郵務長云（台）一九

○公司購妥水稻地

工商會長薛子遠崔立瀛聯合湊集資本六萬元組織稻田公司其股本業已招足五萬僅欠萬元之譜所購地畝均在城西南上馬廠下馬廠兩處水利局已經爲之開水道修水閘買地時之地價每日僅需百餘元將來開辦大有獲利希望云

○禁醫軍士花柳病

陸軍二十七師張輔臣師長以該師軍士患花柳病者近來愈見增多若均爲其醫治于風紀前途何堪設想故昨特飭令該師軍醫處長張沛卿凡軍士患花柳病者一概不准醫治如査出患是項病症者立即斥革云（酒）

▲長春▼

○胡旅長不日赴磐

吉林陸軍第一混成旅原駐南嶺鎭撫本埠地方現經孫省長電令該旅移駐磐石所有該旅所管轄各團營軍隊支配防地出發完竣是以胡旅長亦擬將大車僱就即行率隊啟程赴磐石會議該旅部人云至遲不過三五日即能起程云

○道尹派警保使館

本埠自停止俄領待遇後駐長之俄領館房屋及一切傢俱除拍賣外尙存重要物品甚夥業由某軍隊駐此保護現因該項軍隊奉調他往看守無人蔡道尹爲敦睦邦交起見特飭警察廳撥警數名分配該使館常川看守以資保衛云

▲吉林▼

○吉林時報改良

日儒兒玉多一在吉發行之日文吉林時報迄已十年向係油印每一星期出版一小張（報紙一張四開）茲兒玉氏爲便于閱者起見特定自本月十一日改爲鉛印篇幅仍舊而每星期改出版兩次刻正預備一切並向中日各方面徵求祝詞云

○李少農回奉

新任吉林官銀號總辦劉尙清到吉之初曾邀奉天東三省銀行副行長李少農君來吉幫助接理號務改革內容等事茲李君已將吉林官銀號事助劉總辦接理完竣因奉天行職重要未便在吉久留業于三日晚車去吉官銀號人員多涖站迎送

○銀號撤消公益費

永衡官銀錢號埠備有公益費一項專備作興辦地方公益事宜之需新任劉總辦以爲地方公益計此項固不可缺惟查漫無限制支用太濫爲節省糈以整頓計擬將公益費撤消僅留每年紅利所得數之二成以備臨時動支其長年者概予取消嗣後要求補助者亦嚴加限制云

○同五兩縣放荒展期

吉林全省清理田賦局前以同五兩縣荒務處所放二十七處官荒未交經費各戶限于本年四月十五日以前來省繳價換照一節曾誌本報茲聞該局近據烏吉秘河蓁沙河等處農務分會及各領戶呈請以鼠疫未消交通阻滯懇再展期等情楊局長以查核現狀尙屬實情已批令准展至六月底以示體恤凡未交價各戶均須如期交價換照倘再逾限定即撤地另放决不寬貸云云

○回吉講武員消息

在奉畢業回吉之講武學員凡各旅選送者均已奉令各回本旅原差日前丁參謀長又令軍署選送回吉之學員等給假十日回里省親假滿兩省赴署報到仍供原職以便調用遇有機會即予相當位置云

○第二區選舉控案

衆議員第二覆選區選民代表孟秀峰張偉堂在省公署呈控本區覆選當選候補第一王廷蘭等合謀誣陷希補正額等情當經省署選舉事務所批以此案王韓氏已在長春法廳控訴俟該法廳呈報到日再奪

○調査煙廠年銷數

煙酒事務局頃奉煙酒事務署令以近來各省外國煙場林立茲查其製煙原料皆用中國土產則洋商公賣稅自應照我國公賣稅徵收仰將各煙廠牌號及國籍所製煙草之種類並每年銷售費一千件査造冊送以便彙辦洋商公賣稅而裕國課云

○馬廳長兼任經理

業北老頭溝煤礦公司係中日合資營城設有中日經理各一人茲該公司華經理缺席馬實業廳長以乏相當人員暫由特馬廳長自行兼任

○車站改建說

吉長鐵路消息該路以吉林車站狹窄諸多不便特擬擴而充之重建高大之站房所有站內辦公處票房一二三等客候車室均另作規模以取方便而壯觀瞻刻正在預備中云

▲營口▼

○商校大開運動會

埠南桃園縣立乙種商業學校于日昨（三號）舉行全校學生運動會是日天氣清明惠風和暢假該校操場爲會場場內佈置完善秩序井然出上午九時許振鈴開會全校學生入場舉行各種游藝之運動來賓次第入場參觀各生精神爽爽勇氣百倍至下午三時始行散會云

○私印槍照被獲

前日早八時許有一人至埠東永世街潤霖閣印刷所欲印刷手槍護照八張該號執事不敢私印密報該管警署經該署派警暗至該印刷所幸該人未走遂向伊盤詰該人屢稱姓田名振國現在河南護軍充當副官來此置照並無買槍字樣而護照爲證詳閱該護照是與私運機械有關當即將田某帶署訊問眞形復查有與田等同來之人蘇某一名并搜出大八音七隻毛槍一隻全裝子彈一並帶署轉送警廳寄押究竟是否私運槍械抑或胡匪容俟訪明再誌

▲海城▼

○內國公債換新票

五年內國公債舊票早已交縣發給收據候換新票昨經縣署布告謂此次新票現已領到縣凡有前經交票領據者務各持據換領新票以憑按期領取息金勿自貽悞云云

▲開原▼

○未納賦課加罰

田賦爲國家正供國民負有封納之義務自開徵日起至陽歷五月一日止務于限內踴躍輸將不得滯納欠賦早有明令在案惟開原一邑地畝繁多僱員簡少農民難無遲滯之悞徵收旋屆加罰之期推其原因咎在公家辦理不善茲農民封欵正在繼續進行而官家忽頒加罰之命由五月一日開始加罰一成從此納課者漸如晨星云

▲哈爾濱▼

○警察廳廳長更換

本埠道外警察廳長何絮相氏視事以來辦理一切公務無甚成績上峰早有更換之議茲省城警務處長鍾緝五接篆于日昨將該廳長撤差遺席以安東縣採木局長與右章接充聞與氏已于日昨抵哈當于午後二鐘許即行接篆

○假稽査判罪

日前有無業游民張某李某二人在道裏冒充稅捐局稽査徵收商家營業捐欵被該稅局某稽査偵知立報警察將張李二人帶署轉送稅捐總局由總局轉送道外地方審判廳訊辦茲已判決定爲二等有期徒刑十年云

○嚴防舞弊

濱江地方審判廳張廳長爲預防承發吏舞弊起見日前出有布告一通略謂承發吏之設原爲傳達文書及傳喚訴訟案件故該吏與訴訟當事人員接近即易生弊端查本廳各吏尙屬守公奉法無舞弊情事誠恐日久弊生不免越出法外爲此嚴加防範藉肅法紀而杜流弊嗣後如有不肖吏員或藉詞中名義在外遇案勒索准由當事人指名具控本廳長即嚴行重辦决不姑寬云

▲東豐▼

○調査員會議清鄉

清鄉調査員夏玉山君於日昨到豐招集警甲人員在縣公署開清鄉大會各警甲人員均行到會其會議仍以調査戶口爲清鄉第一要義嗣後責成各百家長每七日調査一次各區巡官抽査一次如有親友往宿務須隨時報告警甲以清匪患現會議已畢該調査員擬不日卽赴海龍縣調査清鄉事宜該員眞不愧厥職云

▲西豐▼

○省視學蒞豐查視

省視學金亞鐸奉教育廳令來豐調査各校該視學昨往城內各校認眞視査有各校辦理情形及教員教授管理等法稍有不合者均加以指示以期盡美盡善聞該視學業將城內各校視査完竣再赴他縣視査以憑報告云

○清丈收價處遷移

西豐清丈收價處原設縣署院內近因該縣知事吳鑒和以署內房間尙不敷用大興土木院內舊有房間業經念年朽陋不堪亦須修理該知事遂與田委員確商于日昨將收價處遷移東門裏第一區商務農務會并布告換照交價人等均往該處以免徒勞往返云

▲北鎭▼

○送匾誌盛

前警察所長徐占先任差十載對于各界感情頗洽自被撤差居後各界以保衛地方之功績不可湮沒特公製紅緞軟匾四方文曰樂思桑梓熱心公益保衛閭閻惠及四民大旗四杆木牌四架于日昨一號由商務會集齊恭送到該氏住宅懸掛是日紳商學警各領袖均往道賀鼓樂喧天頗極其盛徐君特假福仙居慶餘園兩飯莊備席答謝所費屬不貲云

▲農安▼

○保安馬隊長易人

農安保安隊隊長王輔廷富有警察知識人極和靄自任差以來迄今十稔之久不但保衛治安克盡厥職且與各界感情非常融洽並邀前任縣知事徐芙峰之知遇以歷任警官卓著勤能等情請准警務處儘先升用記名所長王自荷保荐以來作事較前倍加謹愼客歲八月間徐知事因受時勢所迫之影響已被調省另委去農時囑王候我好音以待聘用茲徐受委磐石縣知事未曾接篆先行電招王君赴磐請已代伊請准該縣警察所長王接電後于之廿五日束裝赴磐遺缺當經地方紳學各界公舉善于緝捕之張繼山補充張名實能否相符姑誌以覘之

○此之謂書不顧行

農安駐防軍第一混成旅步兵獨立營第一連洪連長回民也到防年餘功無片善過有千般並恃某至友恒在各報紙代爲吹噓凡知其底細者無不以無價値新聞目之茲因拔防該營長奉命調遍貼布告略謂本營部奉令帶同一泉連移防敦化所有歡運車輛均委託警察所代爲攤派不准日兵等擅自抓車如有藉軍捉車得資賣放等情准爾商民扭送來營定卽重懲决不姑寬並有本營官兵與商民相處年餘雖免有拖欠情事仰卽逕向追討倘若故意撝塞或避而不見准爾來營向各該管長官訴明欠債原委必代追出不准缺少云云似此布告於見該營長整軍衛民之至意不爲不周可惜紙上談兵並未派人按戶查問致有多戶吃虧聞永盛飯莊以該營一連軍兵杜輔廷楊葛浡張奎一共欠飯錢三百三十餘吊屢討未給遂遵照所示轉向該連洪連長提說並懇扣留代償詎該連長心懷叵測不但不遵會長所示反責斥該商不應追索揆度情理明係袒軍累民商民素畏其強橫亦無如何語言不顧行非此之謂耶噫

▲阿什河▼

○公電挽留防軍

駐紮本邑吉軍騎兵團團長孫興武君自督隊墳防以來軍隊文明長官和藹以故與各界感情頗洽近該軍奉旅部飭令調防農安不日啟拔各界不忍其去特公電挽留未悉能果邀允准否耶

▲扶餘▼

○運動會長

本縣商務會刻屆改選之期希望正副會長者頗不乏人現正大施運動惟某派因有他種關係誓必達到當選目的斷不讓人云但究竟鹿死誰手尙不可知

▲一面坡▼

○誠司令嚴禁販煙

哈綏司令誠德堂氏以轄境產煙最富恐有弁兵販運煙土迭經嚴禁但屬軍數千餘人大抵分防山僻之中雖有百密終恐一疏因避嫌疑故迭請督署改駐他所以免無味之煩惱茲已奉到調防吉林之電令各軍不日拔防該司令恐其弁兵私自携帶煙土漁利昨特嚴切戒諭無論何人何營一律不准携帶違禁物品拔防之際本旅長定當親爲檢査倘有違者定即嚴懲不貸一時軍人莫不互相戒勉云

○商民恭頌誠司令

哈綏司令誠德堂氏鎭東年餘治兵愛民小心翼翼不敢稍自放縱口碑載道中外同欽今因奉到調防吉林之命商民迭擬挽留誠氏因急于離開路綫堅不允可故商民特聯名組製萬民傘一紅旗四及匾額對聯等件恭送鎭署以資表揚盛德當經該司令派隊迎護周游市面一時商民咸云如誠司令可謂眞正無愧所頌云云

▲黑龍江▼

○商埠劃歸對站

新開商埠馬家船口（濱江北岸）自開埠後商賈日多局所相繼創立頗形發達茲聞該處將來人云馬埠已劃歸對青山站管轄云

○初級師範成立

敎育廳前准綏化縣勸學所之請在該邑設立初級師範學校一處茲聞刻已籌備就緒者手招生其校長一席已經敎育廳委林子樵充任云

○馬隊勦匪

肇首綠林好攻破伏龍泉後帶領匪徒竄往蒙界郭爾羅斯前旗蒙王因兵力單薄不足防禦電請督軍署派兵協助以保治安日前吉林第一混成旅馬一營營長崔鳳桐君帶領全營馬隊到扶聲日即整隊赴蒙界進勦云

○輪船遇險

仰和輪船由省來扶行至老少溝下流所拖裝貨之船被茅菌撞破水即灌入貨物全溼船不能行乘客均由五家站改坐大車來街據云該船損失約在二十餘萬

○機器油房開辦

電燈廠更換大機器後附設機器油坊一所其鍋爐係與電燈廠刻用合已經備完竣定月之上旬開辦每日自電燈燃時上工燈滅卽止可榨豆十餘石云

▲樺川▼

○軍警防疫

警察所長侯鼎三任事以來辦理警務夙僅矢愼非常熱心値此疫症流行之際該所長對於防疫格外注意爲防患未然計日昨會同孫營長華堂設立隔離所派員檢驗來往行人不使疫症蔓延爲民造幸福寔非淺鮮商民莫不同聲稱贊云

○兵士衝突被革

前月十九號有吉奉陸軍兵士甲乙二人同至飯館飲酒大醉及行至四喜班門首玩笑突起口角甲謂汝依仗奉軍勢力欺人乙謂汝依仗吉軍勢力欺人兩不相下被軍警稽查處查知報告各該長官立將二人革除以示儆戒云

冠蓋往來

▲哈爾賓日俄協會學校生徒七十名五日早過奉赴哈爾賓

▲森田寬藏氏（吉林日總領事）四日晚由奉回任地

▲緒方旅順要塞司令官四天王工兵大佐（特務機關附）西田中將謝軍附並付參謀大中將一行四日晚由旅順來奉赴長春

▲旅治氏（美國觀光團）一行八名四日晚由京來奉即赴朝鮮

▲寧古塔▼

○曲知事仍回寧安

本邑知事曲會廷晉謁孫督運動他調一節已誌報端茲聞昨晚該知事由省拍來一電內云現蒙孫督予以寧安縣正任並令急速回寧照常辦理勿須他調由此觀之大約該知事日內即可回寧矣

▲蘭西▼

○初選議員已揭曉

本邑初選議員諸事已畢即行揭曉茲將當選人及其票數彙誌如下計劉鳳池一千零三票王景山一千零一票郝玉恒九百九十九票楊永春九百九十八票王得仲九百九十二票王岐周九百八十六票劉璞九百八十六票馬林坡九百八十二票張文奎九百八十五票王崑九百六十五票王鎭三九百六十五票孟廣銘八百九十六票孫益堂八百九十五票于承恩八百八十三票郭海八百六十八票馬國棟八百四十九票米文斌九百卅五票馮萬章八百八十二票王彬亭八百卅票張純賢八百二十票趙忠八百十五票于文鏞八百十二票于秀峰八百十七票張景禹八百零三票云

批示

○實業廳批示

原具呈人翟溪泉　呈一件遵繳本年上季採礦區稅請核收由　呈悉據繳諸探西安縣雞心頂煤礦十年上季採礦區稅大洋八十一元核數相符准予列收仰卽知照此批

原具呈人張耀東等　呈爲報領興京縣西調盤溝等處國有森林由　呈暨書圖均悉查核報領程序尙合准應派勘仰卽照繳勘測費現大洋二百元以憑派員前往勘測至此項林場有無妨糾葛包套可否適于砍放均俟勘覆後再行核辦書圖存此批

新潮飛沫

現代社會之階級的分析（續）

（日本文學博士米田庄太郎著）

而今日月給階級中使已與勞動者同化與勞動者運動合併或聯合而運動者亦漸增加唯存在其間之種種社會的差異尙有使月給階級爲相應其境遇特別運動者然於概念上吾人于無產者階級無產者階級中仍當區爲現代勞動者階級與月給階級觀之也要之余意以今之無產者無產者階級與現代勞動者階級同視殊爲不當或不精確並認無產者　即表示無財產者或有之而亦離以其所得獨立營生者而　大別之爲被傭而勞動依某報酬而營獨立之生活者與依于贈與生活資料依人爲活者二類更分前者爲工銀者階級與月給階級而後者中則含有窮民乞食及其他受慈善救濟者故依余解釋現代勞動者階級乃無產者之一部而非其全體然現勞動者階級嚴密言之雖如右述爲無產者之一部而視爲全體認爲同一亦有深義而未可即以謬見排斥之也蓋由社會進化上觀之現代勞動者階級于無產者之社會的發達爲力最大更由歷史上觀之其先對商人階級發揚無產業者之勢力者亦爲現代勞動者階級而如月給階級直至現代勞動者階級之社會的運動已大發達其社會的勢力已大增進之頃始附隨之而漸起運動故由社會進化上觀之現代勞動者階級究爲無產者之代表的階級而言及社會運動前此皆爲彼等之運動即在今日亦尙專爲彼等之運動而明乎此則今日尙以無產者與現代勞動者階級同視者固非其誤惟今日月給階級已漸起社會運動故分別觀之要爲科學上最穩當或精確研究之方法耳（完）

各埠銀及糧食行市

奉天糧行市（五月五日）

●奉天金銀晚行市　金票　十日限一四九元四〇

●正金銀行奉天支店　鈔票　買　賣　洋　一二〇元〇〇

●大連電報　金銀現物　一五五元〇〇

●開原取引所（五月四日）

白小豆 一元三〇　紅小豆 一元一〇　花小豆 一元八五　一元八五
包米 一元五〇　小米 二元一〇　粳米 三元八〇　芝蔴 三元三〇
金票對小洋 金票對大洋 金票對鈔帖 鈔帖對小洋
倫敦銀塊四〇片〇分　上海銀塊七十四片三
天津電　香港電　金票（買）　九九元〇〇　一三六元六〇
金票對帖　大洋對帖　小洋對帖
大豆　豆餅　豆油
五月二十五日 五月二十日

神皋雜俎（本欄歡迎投稿）

小說

儷西亞郡主傳（五八）
儷巧譯述　禁止轉載

第十三章

當下二人來到池邊。就堤岸上坐了。此時夜色漸深。遙遙只聞得水磨聲響。提洛借着月光。細看這人面容時。異常沈靜莊嚴。雖係蠻荒異域的人。却是個良善正直的漢子。暗道「却好。竟是個柔順的蠢物。看來不破一文。便可把葛勞克斯打發了。」想到這里。便問烏爾班說。『烏爾班君。你大槪很愛慕耶穌吧。』『我愛耶穌。惟力是視。』『旣這樣時。凡我們教裡的兄弟姊妹。奉行基督眞理的。當然一樣親愛的。』『那是自然。』『好。基督定然福爾。』『君亦同之。』此時二人暫默無言。只有溪流和水磨的輪聲。隆隆不已。提洛看了一回月光。後又低下頭來。用極低的聲音。講起耶穌受刑的故事。他却末直接向烏爾班講述。彷彿向這沈眠的羅馬城。侃侃而談似的。一言一語。均極沈痛聖潔之致。在旁邊諦聽的烏爾班。竟被他感動的流下淚來。忽然向烏爾班問道。『烏爾班。你知道猶太麼？』『知道！彼已自縊而死。』語時似深恨猶太之自殺。而已莫得手刃者。提洛復曰。『假使猶太不死。至今尙生。凡我教徒。無論誰遇見他。想都要替耶穌報這流血之讎。』『那是自然。誰也不能容彼。』『我也這樣想。我們對于我們的私怨。原可以赦免的。但是對于加害神子。不義的叛徒。則萬不能容赦。須知蛇產蛇兒。罪孕罪惡。叛逆之人。其裔亦必不良。誰想猶太之毒不絕。今又產叛徒矣。當初之猶太。把救主賣給羅馬人。現在我們教會裡。又出了這樣一個人。羊群裡出了狼。可怕不可怕。若無人擊碎其顱。不但我們大衆有滅亡之虞。便是基督的國家。也不能成立了。』烏爾班聽到這里。心神已爲激動。不住凝睨提洛之面。似乎有些相信。提洛爲避烏爾班的目光。忙用衣襟掩臉。作出沈痛的聲音說。『照你這樣基督的忠僕。如今却危險了。凡我們基督教徒男女同胞。從此將有大禍臨頭了。』此時二人。又默無一語。但聞水磨之聲。及工人的歌曲。借着水力風脚。悠悠揚揚的傳了來。（未完）

遊記

鶴陽寺旅行記（黃恩升）

去蓋平西南三十里。有鶴陽寺。依山臨海。形勢雄壯。楓林森密。風景清幽。民國九年十月二十日。本校往旅行焉。是日也。組織六部。曰司令。曰糾察。曰交際。曰庶務。曰記錄。曰採集。各部部長。職員分任之。部員由同學公舉勝任者充當之。計職教員十有七。學生二百八十。晨六時出發。惟採集部須探海上動物。必由航路赴寺。余以被同學公舉。忝列採集之末。故未得陸路往焉。計採集部二十三人。五時起程。晨光熹微。出城西十里許。至日本車站。心神爲之頓爽。行行重行行。抵河山樂村北。田畝半空。黍粱皆收穫矣。青楊綠柳。半皆凋落。秋山風物。別具一番氣象也。進數武。至石灰山前。但見滿山皆白石。質甚純潔。遂採取數枚。鄭師汝叶謂余曰。中國實業之不興。如此天產物。不知利用。棄之如遺者。比比皆是。誠可歎也。轉而西北。則連雲島。已在目前。帆檣如櫛。不可勝數。友人指潮溝謂吾曰。予二年前來此。乃爲大道。今成河流矣。曾幾何時。變遷若此。且不可復識矣。竊歎形形色色。變遷無窮。滄海桑田。循環靡已。不勝感慨係之。及至連雲島。時已七句鐘。晨潮初來。乃雇舟循河堤前往。漸入漸闊。水漸深。景亦漸幽。片時入海。遂告舟子放棹。隨風飄蕩。日光淡淡。清風習習。山色蒼蒼。海波泊泊。游魚縱躍。海鷗翱集。時風平浪靜。乃與友人起立船頭。興趣昂然。誦時維九月。序屬三秋。落霞孤鶩齊飛。秋水長天一色之句。因念中秋假日。曾與崔芳秋君來遊。乘船尙未及此。頓覺悠然自得。不禁興蒹葭伊人之感。崔君富選記錄。未得同來。然先生富于理想。如此佳遊。未識先生想像間。能與我身享同否。時舟漸進漸遠。水亦漸深。回首彼岸。則已距二十馬里矣。（未完）

談叢

象爻龕叢話
▲某車夫（可名）

瀋陽車夫某。一日臨車市上。忽來二女郎。聲言僱車赴城北。脫速則不靳値也。某頷諾。遂乘之行。視之無行裝。形相無少異。某怪之。詢所至。則含混應之。旋驅車北行。數十里。抵一河。兩岸皆商市。類巨鎭。乃馭車投店。糴覓食飲。二女下車入店房。少選。某至。視二女。已烏有矣。徧詰無見者。訝甚。復沿街詢覓。亦無踪影。無已坐室待之。冀其至。噫暮無踪影。翌晨喧傳北山崗來二女。某奔往。見二人在山加趺坐。諦視之。乃識爲乘車之二女也。踉蹌奔回。詢街人。知爲新來者。哄動全市。群往瞻矚。咸詫爲奇異。某遂嗒喪驅車退。嗣經鎭民就女坐處。修廟以祀之。有祈甚靈應。至今猶香火不斷云。

戲評

三戲牡丹（丐）

這齣戲。汪笑儂雖然演過。可不是汪笑儂的戲。聽說是上海三麻子杜撰的。眞正顧曲家。沒有一個贊成的。事實乖謬。先不必說。也夠不上一齣戲的價値。昨晚偕友人往鳴觀劇。正値石月明演此。前半完全是齣武旦正工的水晶宮。後半纔還入戲牡丹。月明飾呂祖。扮相極佳。惜無多唱。只散板及原板西皮十數句已耳。月明嗓音極寬。唱西皮似不對工。他戲雖沒見過。以聲度之。似唱二簧戲爲宜。質諸月明。不知以拙言爲然否。再月明身量扮相。皆爲上上材。汪派戲萬不可學。最妙須惜靠把戲。否則亦須以大頭爲法。不可以伶隱爲師也。

又此夜不滿人意之事。實爲電燈黯淡無光。幾於咫尺莫辨。電燈廠此等惡作劇。不但招市民之嫌惡。于自家營業。亦有虧損。望主事者。把『文明事業』四字。裝在腦子裡。使無此腐敗現象了。尤望各戲園。應仿京津滬各戲園。安置水月電燈。則此腐敗電燈。不用亦無不可也。

戲場瑣話
▲論賈玉峰的藝術（李浮生）

賈玉峰他在奉天。聽戲的總拏他當名角看。戲園子也拏他當名角待。他自已還更拏名角自居。于是賈玉峰就儼然是一個眞正名角了。若我說名角兩個字。賈玉峰他實在擔當不起。並且差的太遠哪。所以我上次評論陳鳴山時候。把他提一提。因爲他當時並沒有在奉天。也沒有詳細說他去。偏偏的他現在又回來了。我不免再論他一論。也省得他揚沙子迷了看戲人的眼睛。

賈玉峰的拏手戲。一個是關公戲。一個是楊家將。這是人人都知道的。我現在就先論他的關公戲。然後再論他的楊家將。

賈玉峰去關公。態度浮燥。舉止輕荒。做派旣嫌過火。唱工又欠沉着。一出場亮相。搖頭擺腦。晃背聳肩。把一位威嚴剛毅的關聖帝君。形容得好像偸鷄的鼓上蚤時遷一般。管看見他演虎牢關。當各路諸侯會議時節。他站在劉皇叔背後。將青龍刀夾在腕下。如同唱拾黃金那個花子夾棍一樣。有多們難看呢。又管看他的古城相會。當張翼德負荊請罪的時候。他竟若罔聞。漫不理視。胸中好像充滿的了不得。將一個光明正大的關公。形容得像個鼠肚鷄腸的小人一樣。所以我說賈玉峰演關公戲。他欺侮看客。罪還小。唐突古人。罪實大也。

賈玉峰他演楊家將。火焚穆柯寨一節。去焦贊。他說白有好一個大眼的孟良一句話。那楊六郎和焦孟如同劉皇叔和關張一樣。雖有帥將之分。君臣之別。其實他們是生死之交。患難之友。其如何相敬相愛。不問可知。他去焦贊。竟管情同手足。親如骨肉的孟二哥。叫之曰孟良。罵之曰大眼。世上那有此理。人間那有此事。或者賈玉峰的好處。就在這個地方。也未可知。潘洪掛帥一節。他去胡延贊。給楊家父子講情時。一段說白。並未能字字眞切。句句着實。雖見他粗脖紅臉。渾身用力。而說來如囫圇吞棗。葡萄拌豆腐一般。也分不出什麼東西來。可笑已極。西宮進讒謀害楊氏全家一節。他去楊六郎。求救八賢王時。純爲保全自已生命起見。圖報父兄不共戴天之仇。毫末形容出來。太欠斟酌。黑松林槍刺潘洪一節。作來純係強蠻行爲。並未露出于不得已之苦衷。曲曲傳出。也失却楊元帥的身分。

以上所說的這些話。還指他拏手戲說的。曾通演唱的戲。更不用提了。所以我說名角兩字。賈玉峰他實在擔不起。不知道拏他當名角的。以爲何如。

書評

東岳會聽書記
▲劉問霞之傳東（南國生）

輕暖輕寒。時序正好。乍晴乍雨。淑景宜人。紅桃碧柳。和氣生三月之天。煦日韶光。鶯黃囀。揚州之曲。日昨爲東岳盛會。措大遊興忽來。遂偕友人平君。往趁熱鬧。以春雨初晴。車輪頗費展轉。而黃童白叟。綠女紅男。往來絡繹于道上。有如織布之梭。無何至矣。人更覺多。擊轂摩肩。大有不得前進之勢。遂舍車而步。擠擠于萬衆之中。良久始達。書生力薄。不勝跋涉。至斯已覺筋疲力盡。於是遂無煩計較。即共入于暢觀樓裡。斯時鼓板聲中。一山東女兒唱草船借箭一則。聲調平庸。無甚精采。詢之知爲劉姓名素賓者。以其音無上下。句無長短。評來亦難著筆。故不如不評之爲愈也。下此爲劉問霞之傳東。蓋即俗所謂紅娘下書也。當問霞未出城時。于萬泉河上。曾得領略。惟以未加評語。常引以爲憾。是日恰聆此曲。頗覺有所感觸。因而凝神細聽。愈覺得味奮黃之乖巧。句法之流利。固是特長。而音節之委宛。形容之妙肖。亦有獨到處。唱張生則書癡之態。才子之情。莫不躍然在目。唱紅娘則伶俐性格。油滑口吻。亦皆傳神阿堵。珠喉高處。則響遏行雲。蓮舌低吟。則曲江流水。抑揚頓挫。皆中竅要。宛轉迴還。悉合節奏。更能因巧生巧。就聲轉聲。非得此中三昧者。不克臻此。友人不禁拍案叫絕。擊掌稱奇者再。余之精神已爲聲調所束。歌喉所繞。殆坐久之。友人帖耳疾呼。始得豁然頓甦。歸濡禿筆。所記如是。

文苑

弔營口礮台廢址（天垢）

中原王氣暗遷移。賸有荒臺弔黍離。俠骨成塵煙淡漠。忠魂泣影月悽迷。傷心已鑄九州錯。棘手難恢一角碁。往事不堪回首望。蕭蕭風木使人悲。

茫茫封夢不勝嗟。回首滄桑日已斜。國有天巢鯨鯢。神州無地起龍蛇。萬家煙火迷歸鶴。半壁河山付落霞。莫罷一樽春欲暮。客愁寂寞對飛花。

浪迹營埠。偶步南郊。荒塚離離。斷碑林立。識其姓字。多我東人。數千里外。拋骨于此。生計之艱。信可悲矣。爲之黯然。歸而賦此。

荒城壘壘艸芊芊。冷雨春迷白蝶煙。空有斷碑留姓字。人歸大暮知何年。

望穿秋水憐白髮。恨結江石泣綠鬟。殘骨未隨春艸化。旅魂何日到家山。

千秋事業膽寒灰。黑塞黃沙劇可哀。我亦天涯淪落客。不勝悽怨此低徊。

雜報

△奉天▽

關鎖不開的公園

公園爲公共遊覽之地。故各國通都大邑。類皆計其人口之多寡。而設無論何時任人遊覽。蓋爲共公娛樂上之重要設備也。我奉雖積若此其大。人口若此其衆。僅有西邊門外之一公園。已嫌其小。而該園又限制非端午節不開放。若近日園中草木萌動。百花怒放。萬紫千紅。天然錦繡。吾人經過其他。欲千遊目騁懷。而該園尙關鎖不開。問諸園者。則曰沒開門不准進去。是則何貴有此公園。爲借公園之名而爲商埠局出租地皮。設立茶社之用。主持該園者。豈不慮騰笑外人耶。

差弁下獄

軍械廠兵器科王科長之差弁某甲。竟有票洋千餘元。暨晶兩塊。尙有他項物品若干。被該科長查知。疑其來歷不明。當即撤差。送往軍法課訊問。供出行搶得來不諱。並供出某師砲兵營之護兵盧某及二十八師已撤排長許某係屬同夥。現在均行逮捕下獄。聽候審訊云。

請緝逃兵（台）

使署日昨據援庫總司令部報稱第五支隊長劉錫福所部步兵六十四團第一營二連之伙夫許文斌李福楊玉臣及三營十一連副兵孟金魁工程營四連副兵張海風相繼拐逃欵項軍裝等物。希即通令所屬一體嚴緝。當即令行軍警通緝云。

無賴訛詐族產（台）

有無賴范先棟者。垂涎其族長范茂甲之田產。竟聯合無賴子多名。以分家不明爲由。于日前強向范茂甲分與田地二百日。旋復藉毆斜纏不已。范茂甲以其有心訛詐。殊難理喻。遂于日昨呈控地方廳請求判斷云。（洒）

却遇姦夫逃婦

城南某住戶劉志斌之妻王氏年屆花信。情極淫蕩。與同屯張某有染。于本年三月間偕逃至省匿居某處。日昨（四號）劉姓進城延廟會。不意張某亦攜王氏延廟。當即一並促獲云。（鐘）

開釋無罪

日前督軍署稽查處在西關捕獲恰豐西記錢莊之嫌疑犯一名。送交軍法審訊。因無何等證據。已于日昨飭令取該舖保。以便開釋云。（台）

鐵門經費

平康里各弄口將建築鐵門。聞其經費半由警署代籌。半由各妓館分擔。現已由警署與妓館方面議妥。積極動工云。（洒）

招領幼女

此次天齊廟會。紅男綠女。往來遊逛者無不攜有子女。稍一不愼。必致失散。昨日該處臨時警察所拾得迷路之王姓幼女一名。現年五歲。乳名小了。當即帶所出示招領云。（山）

暗娼宜禁

小東關大什字街東首福隆店院內住有暗娼韓姓婦年二十餘（綽號黑香皂）。每日一般登徒子往來如蟻。因之爭風打架。時有所聞。望有管理責者。嚴取締焉。（台）

人販宜懲

平康里住戶劉仲山專以販賣人口爲業。日昨又由天津販來幼女二名。藏諸密室。待價而沽。望有維持人道責者。有以拯救之也。（鐘）

△營口▽

竊欵潛逃

本埠馬市街東亞煙草公司代理店東泰洋行僱夥宋永九。少年放蕩。性嗜冶遊。近來債台高築。無法彌補。竟于前夜乘屋人熟睡之際。將錢櫃撬開。竊去奉票四百元。金票三十元。私自潛逃。迨翌晨屋人查覺。宋某已早鴻飛冥冥。不知去向云。

△遂陽▽

法官易人

本邑地方廳民事執行官朱初哲。法學宏富。辦事諳練。現因法部調升直隸高等廳書記官遺缺。責任重大。經奉高等審檢廳單張兩廳長委派李君接充。已于日昨到差執行職務云。

△瓦房店▽

好雨知時

本埠入春以來。雨水稀少。土質乾燥。一般農民雖已播種。猶慮苗之不長。茲幸日前陰雲密布。天降甘霖。旣沾旣足。是以埠內居民。欣欣然有喜色。咸謂好雨知時云。

窃犯送懲

距本埠二十餘里之滕家口子屯滕延德宋大發宋吉志等。于四月二十二日夜間。被小宵竊去小雞十四隻。翌日由滕延德等報告警察隊長孫海梁。派人在本街義發成雞床子。査知並將賊犯陳忠義王選勝等捕獲。供認偸雞不諱。已于日昨將陳王二犯解送法廳懲辦矣。

△蓋平▽

熱心教育

東關城立第一國民學校校長李葆森。歷任教職。經驗宏富。成績昭卓。今春任該校長後。對于校務積極整頓。不遺餘力。前爲義務教育城鄉迄未實行。該校長擬就該校樓上空房。擬辦義務教育。業與勸學所長協商妥洽。公訂招生辦法及進行手續。呈請縣公署核示。蒙韋監督批准施行。連日報名學生。非常踴躍。計男生已逹一百餘名。女生已逾六十餘名。現正收拾校舍。預備一切。擇日開學。若李君者。洵可謂熱心教育矣。

春雨及時

本邑連年元旱。歲不豐收。今春又未得雨。現値春耕之際。正待甘霖。至夏曆二月十八九日連降細雨。及二十四五日陰雲密布。大雨連朝。新綠齊生。四野霑足。一般農民[illegible]欣欣然有喜色。而相告曰今歲庶無旱乾之虞矣。

△騰鰲▽

捏控甲長

本鎭第二保長李某請假遺席。經齊世昌託某要人運動。妥協奈不孚衆望。因以中止。然齊心不死。現以其弟齊遇昌衆議院初當選票買得某議員運動該區總甲長之缺。以洩前憤。遂電迫該甲長辭職。否則控告不患無詞。甲長以並無過失。因何辭職。無語相向。齊以事不如願。反被申斥。遂控各村屯村長會首之名私控在案。各村屯以該甲長無辜被控。激起公憤。遂聯結三十餘屯赴城執問。不知齊某又將如何對付云。

△本溪▽

巡官委定

本邑石橋子苑巡官調任一區東分所遺席。派范氏接充。因資格不合。被上峰批駁。該席懸擱等情。已詳報端。茲聞石所長以地沿鐵路。事頗繁雜。久懸非宜。遂派包君（資格未詳）繼任斯職。日昨已搭安奉北車。前往接事云。

索債涉訟

日昨西街有某民婦向某男索債。大事爭吵。始而互相辱罵。繼則動武。竟將男之頭部擊破。血流不止。經崗警上前喝訊其原由。婦日劉何氏。係直隸人。前幾年來湖開一小菜舖子。伊亦係直隸人。去秋來湖謀事未獲。嗷飯之所。遂寓居吾家。迄今四五月。飯資無算。零用亦有一二十元。年前臘月。間因資本缺少。外債難清。將小生意連房間等項。全數兌伊經理。現已獲利。從前所欠飯錢及賃欵屢向催索。不但不償。返置不理。男曰吾與汝素不相識。寓居汝處。廼謀職公司。王海山送往要錢。須向王某追究。對吾說不起等語。警士見士有糾葛。非排解所能完結。當即一同帶至分所。如何判斷容後再誌。

△開原▽

運動誌盛

開原驛中日各界于五月二三兩日在驛北大營地方舉行聯合運動。所有中日兩國商工學警各界入場運動者。糾糾活潑。互試技能。盡美盡善。中日男女到場參觀者。場內場外約數萬人。大有人山人海之勢。而各機關亦因此放假二日。該會誠爲一時之盛況云。

△四平街▽

引度窃犯

本驛北大路福興公司于四月十八日夜間被小偸入室。偸去皮襖衣服數件。共値洋四百餘元。當報日警署。驗明査緝。昨經日警署巡捕侯安息捕獲窃犯劉國安宋升財。並所窃衣物。全行帶署訊問不諱。當將物交給失主。復將該犯引渡中國警察。送縣法辦矣。

改演洛子

本驛富士茶園陳來喜創辦前因生意減少。賠累甚鉅。致該園主爲挽救營業起見。特由開原洛子園批立合同二個月爲期。日昨全班三十餘人全行來驛。金蝴蝶金鳳水鮮花合演叔弔孝。唱作均佳。叫好之聲不絕于耳。聞該園是多竟得票資二百餘元之多。

△哈爾濱▽

是否仇殺

本埠道裡偏臉子地方。日昨發現死屍一具。傍有馬車一輛。死者似係車夫。頭部受傷頗重。腰部亦有槍傷數處。據聞是晚九鐘許。該車夫由三十六棚行至該處。突來身着灰軍衣者二人攔阻。各出手槍將該車夫擊斃。并未搜索錢財。即行逃逸。次日該管警察探悉。遂報知警署轉請法廳派人檢驗。並飭所屬嚴緝兇手。能否弋獲。容訪再誌。

漯塘設賭

本埠道外薄福街江海泉漯塘執事某素有賭癖。近因生意蕭條。賠累過巨。無法彌補。乃異想天開。大設賭局。每逢落燈後。招集一般賭徒大賭。而特賭毫無忌憚。聞每日獲利不下數十元。該管警察。竟置若罔聞。按賭爲盜源。理宜禁止。以靖地面。該漯塘竟敢公然設賭。擾害公安。有維持治安責者。亟速取締。以維公安耶。

△新民▽

窃案破獲

新民住戶吳閣忱。月前被匪窃去銀元衣飾等物。當報縣署。嚴緝。曾誌本報。嗣經警察一分所巡長方子新帶警搜尋。本月三日在關帝廟前王伙房查獲窃犯呂從五一名。確係窃取吳紳正犯。惟賍物尙未起出。即送交警察事務所。如何究辦。續訪再誌。

△黑山▽

令行比賽

教育界昨接奉天教育廳令。開略謂華北運動會定期五月二十一二兩日舉行。運動地點在奉省大東關小河沿。凡中等以上學生。皆得與會比賽等因。現聞黑山學界已擬屆期前往參觀。川資借欵而重體育云。

△樺川▽

謀殺親夫

佳木斯東蒙古力屯王守田之妻某氏年三十有四。貌僅中姿。素與楊某有染。視該其夫爲眼中釘。致于四月十四號夜晚十一鐘許。正値其夫熟睡之際。姦夫淫婦竟用利刀將夫戕傷。立即斃命。姦夫逃去。經該處村正報告警察張巡官。率警前往將淫婦拏獲。供認謀殺不諱。當即送縣懲辦云。

△木蘭▽

商團設賭

四月二十三號晚商團隊長許占川在家大設賭局。有本街吳通士興儀占元不知因何遂成鬥毆。竟將侯某毆傷頭部。吳某聲稱失錢五千餘吊。現經多人爲之和解。希圖減跡。未知當軸亦有所聞否。姑誌之。以觀其後。

△肇州▽

撓字復活

久在本城擔掠之著名匪首魁字撓字前被奉軍二十九師百十五六兩團擊斃若干。活捉六名。撓字潛散各節業誌報端。茲于日昨該匪復又聚積多人。在本城左右肆行劫掠。故劉團長宗堯聞信之下。即率馬隊兩連。大砲一尊。親身督隊出發。誓將該匪剷除盡淨。諒此醜類不難一鼓蕩平云。

本報營業部啓事

△招募分館▽

吉林省 敦化
仝 延吉（局子街）
仝 額穆
仝 烏拉街
仝 德惠
仝 伏龍泉
仝 拉林
仝 海林

以上所列各處現擬設立分館有願担任者或移玉本社或以函商均可

解僱廣告

營業部員張曉霧

該員於五月一日請求辭職本社當允許之以後與敝社再無何等關係此佈

五月一日 盛京時報社營業部啓

自由論壇（歡迎投稿）

▲三角與八角

奉張直曹鄂王隱然以北方三盟主自命。今日天津之會。正所謂三角同盟也。然而曹爲北方之舊勢力。張則雖新而亦已舊。自皖直戰後。儼然與曹並列。且更駕而上之矣。若王則雖鎭鄂已久。素無令人注重之處。至于今日。以地勢之關係。遂與湘蜀有所勾結。曹張亦不得不與之携手。是王之厠于三角同盟。乃其最新者也。然而今日之情勢。新者實有勝舊之觀。何則湘蜀以統一之關係。政府心甚重視。王雖立于曹張之外。而政府不能置之不理。王在長江流域。因利乘便。無所求于曹張。曹拾張之不及。而成所謂八角同盟。故王可置曹張不理。而曹張不能置王不理。故此次天津之會。曹張必再三邀之。而後王始允赴其間。勢之消長可以知矣。（不振）

▲人心公德之憂

北京大學者國家之大學也。北京大學之舍宇。卽國家之財產也。無論其爲誰。敢縱火以焚之耶。京電載蔣夢麟呈謂北大之火遺有發火物料。顯係圖焚。烏乎。吾於此不能不嘆人心之日險。公德之無存矣。（迦公）

▲津會決裂

據北京急電。天津會議決裂。靳閣將辭職。政局變動。主持津會之人。同牀異夢。吾人早料其末必有結果。然亦不料決裂如是之速。此輩妄人方欲統一全局。宰制一切。而內幕先自決裂。眞令人聞之齒冷矣。此次決裂。究竟原因何在。電文未言。但就王張潘三人夜半倉皇赴津觀之。顯然爲臨時發生重要問題。更就電文研究。亦顯有脫漏。蓋旣云曹張意見歧異。王占元無表示。當然有確定之議題。大抵爲檢查員刪除。彼等以爲如是可以掩飾。而不知此等秘密僅能掩飾一二日。徒滋人疑而已。有何益哉。決裂之眞相。雖未詳。但就已知者推測。亦頗多可慮。靳閣毫無建樹。去留固無足論。然靳氏去後。繼任者將屬何人。自皖系倒後。中央政局特直奉二派輔之以存。今驟然變動。如何收拾。且直奉暗鬥。傳之已久。今旣決裂。以前所傳。可懼之消息。是否將實現。此皆今後之難題。國人不能釋然無感者也。（浩然）

在江西有婦女患瘋痛年餘後服用韋廉士大醫生紅色補丸得獲全愈

因患瘋濕手足紅腫

濕骨痛其病在血切勿以爲疼痛或酸楚乃是受寒受潮之故也或門巽蠶擦油藥擦外治之法可能治愈也然而瘋濕一症往往發於天氣寒冷潮濕之時居多此不過天氣轉易間其病狀亦變更也但究竟瘋濕骨痛之病源在乎血中涵有酸毒故也是則療治瘋濕之法惟有清血補血而韋廉士大醫生紅色補丸能生鮮紅清之新血在此三十餘年之中爲天下馳名醫治瘋濕之聖藥今舉江西省治癒之一份于且在中國及天下各國已曾治癒千萬人矣江西南昌征稅局文案胥星三先生來書云敬啓者韋廉士大醫生紅色補丸喧傳各報已數十年余初不注意迨丙辰年室人右手五指忽紅腫且痛爲即延內外科家治豈知右手未痊延及左手後竟延及兩腿腫痛異常夜不成眠飲食俱廢余乃憶及紅色補丸言百病能治遂試購一瓶服後病勢無增無減於是續購半打未服畢手足即能活腕亦漸消然猶賜收完全效果余遂命室人耐心服用日不間斷現始大變行動一切強健如初始知大醫生紅色補丸之功眞有起死回生之妙用迄今二載強壯逾恒毫不復發此余室人親歷之事非宗言之韋廉士大醫生紅色補丸非但能治瘋濕且治腦筋衰殘　少年斷傷　胃不消化　山嵐瘴癘以及婦科各症尤爲神效凡經售西藥者均有出售或直向上海四川路九十六號韋廉士醫生藥局函購每瓶中國大洋一元五角每六瓶中國大洋八元郵力在內

婦科衛生小書奉送

玆有精美小書名曰忠告婦女內詳衛生要道閱報諸君如欲索取即寄一明信片至以上所列地址原班郵一本可也

係人人爲父母者皆當知之也

若爲父母能知此法則嬰兒之疾病痛苦均可救治諸兇矣一爲嬰兒之大便必須通暢有序務必合其按時大便逐日有次序二嬰兒飲食宜按時宜潔淨且須多吸新鮮空氣戶外游行三家中常備嬰孩自已藥片以便嬰孩大便乾結或發熱之時立刻取用或有　胃不消化　腹痛　肚瀉　驚風　痰厥　出牙各症以及蛔蟲等患均可取服也即如福建福州水部狀元境傳雲如先生來示云長孫潤昌及次孫榮昌均服用嬰孩自已藥片後胃中爽快飲食多進腹痛蛔蟲等患均已消除感激莫可言喻也嬰孩自已藥片乃是英國通用小兒靈藥可保消滅和平絕無危害卽最幼稚而生之嬰兒亦可餌服如靠處無從購買請即寄票大洋六角至上海四川路九十六處韋廉士醫生藥局原班郵奉嬰孩自已藥片一瓶可也

東三省總經理牛莊源來盛

環球無二眼科聖藥

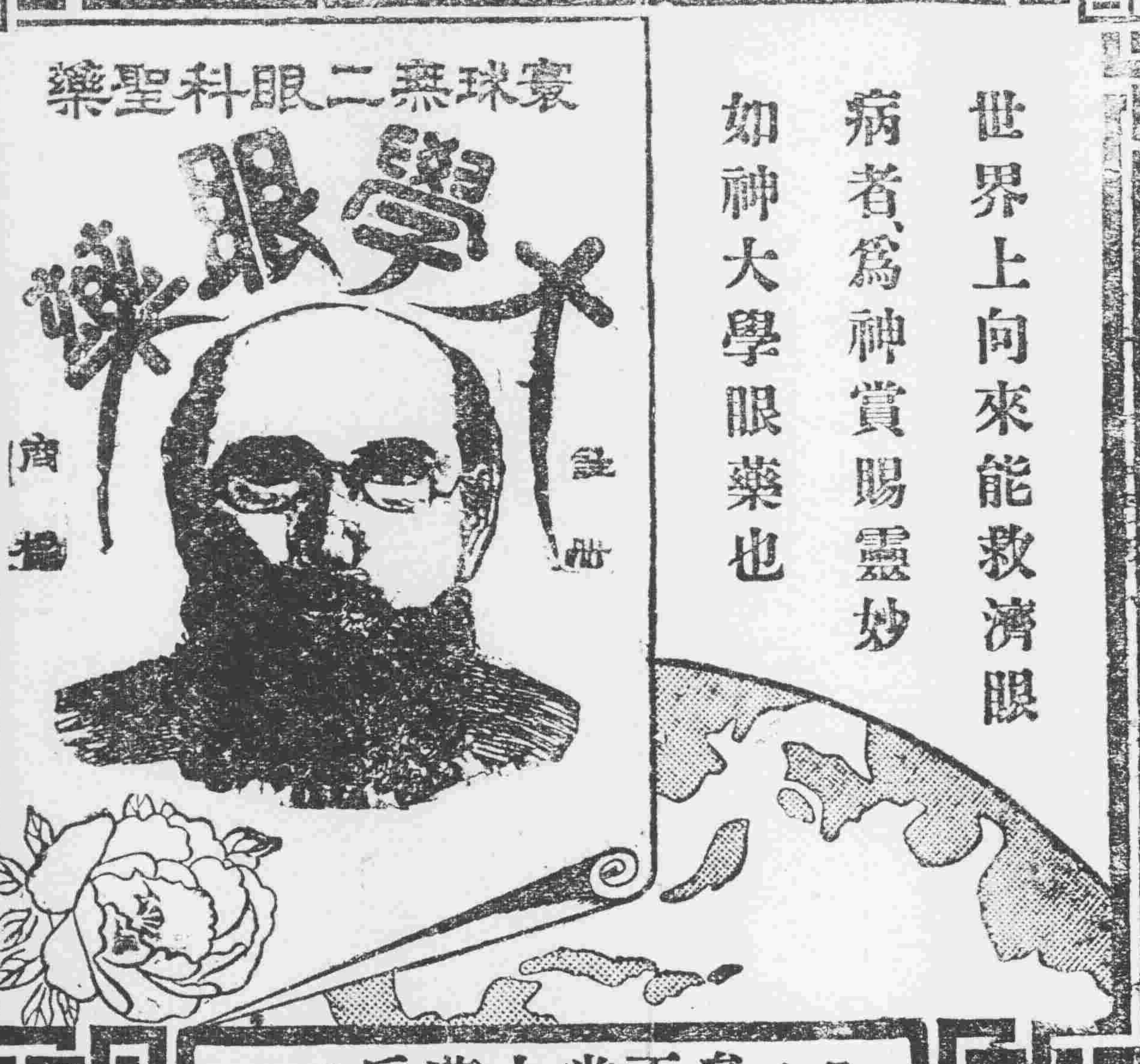

世界上向來能救濟眼病者、爲神賞賜靈妙如神大學眼藥也

日本參天堂大藥房老舖

大學眼藥專治時行眼疾、眵黏腫痛、火熱眼症白翳、內盲、赤筋胬肉之疲難開羞明、光、視物不明等所有眼科諸症百用百驗其效如神眞希世良劑水也

奉天萬芝堂參茸莊

太醫院宋醫立案發給執照各省府縣均有代理本堂宋醫子岐應症特此週知

參茸補腎丸 專治腎氣虛損腰痛耳鳴遺精白濁四肢酸軟陽事痿弱等症服之神效每匣二元每六匣拾元

宋氏救喉散 專治咽喉諸症單雙乳蛾喉瘟痧痘喉癬喉花柳攻喉或腫破爛水漿不進吹之立消每大瓶壹元小瓶五角

神效虎骨藥酒 專治腰腿疼痛手足麻木半身不遂五勞七傷服此酒神效每大桶三元中桶一元五角小桶六角

牛黃上清丸 專治諸般火熱上攻頭暈耳鳴目赤紫亂或偏正頭痛或咽喉不利等症服之神效每大盒一元二角小盒六角

立止咳嗽丸 專治遠年近日痰喘咳嗽虛損勞傷等症服之消肺止嗽化痰定喘奇效每付四角拾付三元五角五付一元八角

保胎健母丸 專治婦人久患墮胎者或一次二次者或受孕之後服此丸萬無墮胎之患誠爲保胎之良藥每大匣一元六角小匣八角

調經種子丹 專治婦女經脉不調氣滯血少時常腹痛崩漏帶下心跳脹滿咳嗽盜汗腰疼腿軟服之調經開鬱每大匣二元四角中匣一元二角

琥珀逐淋丸 治五淋白濁小便刺痛沾染花柳魚口便毒毛髮脫落口鼻腐爛等症服之清淋解毒消腫止痛疏利下元調和水道每包五角

開胃止痛丸 專治男婦心胃疼痛胸膈脹滿飲食無味嘔吐惡心寒積肚痛等症服之其效每付三角五付一元四角

萬應回生丹 專治四時瘟疫霍亂吐瀉轉筋抽搐腹痛頭眩絞腸痧等症服之屢經驗起死回生每服五角

虎骨熊油膏 專貼左癱右瘓遍身麻木筋骨疼痛內服本堂虎骨酒最能舒筋活血每大張六角小張三張

雙合化痞膏 專貼男婦諸般積聚心胃疼痛胸脇脹滿氣逆不舒泄瀉痢疾遺精氣虛腰腿疼痛手足麻木小兒食積痞塊脫肛肚腹疼痛常貼此膏化痞消積速效每份四角

代售處

哈爾濱大德昌　哈爾濱魁升堂　西豐豐東興順　東豐合順興　長春祥順德　吉林源升慶　懷德永豐東　農安縣王茗順　四平街德聚源　奉化縣德聚源　新民縣利順東　錦縣福順昌　鄭家屯豐聚當　保家台增益昌　遼陽利順德　本溪縣張碗舖　阿什河和順昌　岫岩永慶書局　懷德縣泰和隆　海龍縣興和　江省同盛和　營口合順隆　呼蘭同合春　錦縣魁峰永　安東東益增遠　全東恒順慶　北懷　春玉茗魁　北林子義升東　西安縣春發長　大連協茂盛　山城子源恒遠　公主嶺泰和增

專治諸般瘡症疼痛癖忍急上北藥無不効驗大餅一元小丹五角三黃寶蠟丸主治跌打損傷消腫止痛服此丸有起死回生之力也每付四角

實用廣藥材飲片參茸丸散膏丹虎鹿仙膠一概俱全外埠欲購本堂藥品將款寄下照價不悞本舖開設奉天大西關萬芝堂謹啓　中國電話一三一四號

多年貯藏熟製之　聲譽久著斯界之

世界名酒

ヘルメスウヰスキー

嗜威斯克酒者請飲

黑爾美斯威斯克

大阪東區安土町　泉原伊太郎

本藥房總號設奉天大南關◎製藥目錄本奉贈函索即寄

老福順堂廣告

奉天巡按使化驗◎北京內務部立案◎奉天警察廳化驗

頭痛藥 治偏正頭痛除保管藥到病每包五角
睡藥 治夜不成眠功能安神穩睡每包八角
胃痛散 治男婦老幼一切肝胃氣痛每袋三角
健胃散 治消化不良功能健胃消食每袋四角
癬疥水 治諸般癬疥及一切皮膚病每瓶四角
感冒藥 治風寒感冒功能解熱發汗每包二角
祛痰散 治痰多積塞氣管略出無力每袋五角
咳嗽藥 治勞傷咳嗽功能清肺止嗽每盒八角
瘡毒膏 塗楊梅下疳一切疔毒惡瘡每盒四角
治痔膏 塗內外痔瘡一切痛痒腫潰每盒一元
瀉痢散 治日久瀉肚赤白痢疾等症每袋三角

脚氣水 治乾濕脚氣功能消毒止癢每小瓶四角
牙疼水 治風火蟲牙一切牙痛定價每瓶五角
吐血藥 治遠年近日一切勞傷吐血每袋五角
大補血 治男婦虧血身弱面白各症每瓶一元
殺蟲散 治腸胃寄生蟲類爲患每包一角五分
消毒丸 治血中鬱毒不清瘡瘍各症每袋四角
淋濁丸 治五淋白濁功能利水消毒每袋五角
梅毒丸 治魚口便毒楊梅下疳各症每袋六角
退瘧散 治寒熱往來老幼瘧疾每包定價三角
瀉下藥 治便毒功能催瀉清腸每袋二角
遺精藥 治遺精滑濁生殖器病等症每袋六角

虎骨熊油膏 貼腰腿疼痛四肢麻木等症大張六角
參茸百補丸 治氣虛身弱精神困憊各症大匣五元
寧坤至寶丸 治胎前產後子宮月經各病每匣二元
小兒驚風散 治小兒抽風急慢驚悲等病每袋三角
小兒消積散 治小兒一切腸胃疾病每袋定價三角
理血健腎丸 治腎虛陰痿勃起無力每打價十三元
清胃化積丸 治諸般積聚功能清胃化積每盒六角
利水消腫藥 治水腫尿閉功能利水消腫每包五角
通明眼藥水 治諸般眼症功能除炎退翳每瓶五角
筋骨疼痛藥 治全身筋骨肌肉一切疼痛每袋四角
參茸甘露酒 治風寒麻木腰腿疼痛等症每瓶三元

（限於篇幅）　東三省代賣處　（不能盡錄）

安東 東益增遠	鳳城 中西藥房	雞冠山 公春和
干金寨 裕綸慶	本溪縣 東元茂	岫岩 興聚勝
寬甸縣 復裕盛	莊河 寶泰隆	牛莊 裕順興
大連 天合金	旅順 福慶和	金州 洪興德
熊岳 洪興裕	蓋平 同合利	海城 永茂興
遼陽 義盛福	騰鰲堡 天裕泰	貔子窩 永順隆
盤山 德慶隆	營口 福亨金店	營口 成文厚
營口 西益盛	復州 慶生堂	田莊台 恒興利
鐵嶺 永慶生	孫家台 萬盛裕	開原 豫豐長
開原 廣和益	昌圖 寶聚源	懷德 聚昌隆
法庫 永盛德	梨樹 福勝魁	四平街 裕慶亨
雙山 福盛德	公主嶺 三合公	馬仲河 義昌和
八面城 順興當	洮南 德興盛	通遼鎮 聚興當
山城子 春玉成	東豐 三文達	西豐 同順祥
西安 廣昇長	太平哨 寶慶祥	樣子哨 興順成
興京 萬隆當	朝陽鎮 興合智	桓仁 聚生永
新民 德勝和	黑山 利源達	興城 瑞興德
錦州 育發祥	遼山鎮 瑞德堂	義州 寶增湧
綏中 大順成	綏中 華勝福	白旗堡 元茂魁
石山站 福順增	遼中 萬聚長	伊通 銘記號
長春 天合慶	張家灣 興和隆	張家灣 玉記行
德惠 天成德	石頭城 復盛湧	阿什河 恆興合
賓州 德昌恒	磐石 恒興泉	下九台 義德盛
吉林 天合祖	吉林 濟生藥房	琿春 德順興
依蘭 永春泰	一面坡 福增永	通河 永盛發
卜魁 天合潤	呼蘭 人和成	巴彥 源豐慶
拜泉 義和福	綏化 天合泰	海倫 源通厚
慶城 義興東	安達站 興盛增	黑河 双盛東

會仙 ◎本園開設 本園聘請 吳長金 于月樓 本園特請 蘆紫雲 楊金香 第一名角 彭瑞林 第一名角 信寶成 每日早各 ◉ 鳴卿 （本園開設 本園特由上 名角 秦鳳仙 朱少甫 賈玉書 高瑞秋 小明香 小明芬 金翠紅 金玉 每日各 ▷

京奉▷ 每日 通車 普通 北京 天津 開

四鄭線▽ 四平街發 鄭家屯到

一面稍事裁撤而敝工廠之營業依然如常進行所有各種機器以及改製換樣務以物美價廉供應遠近相契以酧惠顧之雅意恐未週知特此登報
開原聯合興源鐵工廠謹啓

總辦現已照准終至本年六月底止倘再延不交價換照逾限定照章撤銷尚望各戶速携執票備價來局換照毋誤切切此布　民國十年四月十六日

仁……醫院
●●其他各種藥價便宜均按小洋計算
●每日施貧人五人不取藥費恐未週知特此佈告
▲有中國人翻譯　本院在十間房大街中間路北

……發給收據並入場券……以出價數多合格者得買……收據來會將所交押欵領回……欲買者幸勿失此機會特此登布
……臨榆縣海陽鎮德星奎啓

民國要聞

天津會議行將閉幕

▲內閣局部改組決定
▲選舉問題尚在討論中

昨由天津歸來之某要人談云。津門會議。關于局部改組問題。已有決定。一俟靳揆回京。即以明令發表。據聞閣員之分配如左。交通張志潭。財政潘復。內務王迺斌。農商逵守靖。教育未定（一說張志潭兼任或袁希濤繼任）海軍李鼎新。此外各閣員。均不更動。靳揆及王張諸閣員。本擬昨夜歸京。曹張王三使。一兩日中。聯袂入京。他如近日來津之各省代表。同時當亦偕同入京。刻下北京軍警當局。正在籌備招待各要人云。又據某政客云。曹張王在津二次會議時。張作霖對于各省督軍兼省長一節。甚不滿意。特向靳揆磋商。擬由東三省提倡添設省長。而使軍政行政。分權辦理。其他各省。未設省長者。亦須一律添設。並聞靳對此議。極端贊成。俟會議結束後可望實行云云。

又一消息。關于選舉問題。昨日午後五時。諸要人復聚會于曹家花園。即係討論此項問題。至六時尚未散會。結果如何。須俟今日方有確報。津議至此。業已將告結束。靳揆與三使之來京期。當亦不外兩三日左右。交通葉總長。則已于昨日上午十二時。專車回京。內務張總長。亦擬于昨日晚車啓行云。

總統應付南北之意見

本日（三日）據由公府退出之某要人云。近日來總統之態度。頗爲從容。關於津議事件。毫不談及。雖迭次向津通電。僅係囑靳揆代勸曹張王三公入京歡聚。並敘渴慕之忱。至津議結果如何。並未提及。惟有叩諸南北和戰之意見者。元首亦不惜表白。據云余（元首自稱）之主張對蒙戰爭。總宜速決。緣蒙之叛亂。非僅抱獨立或自治之旗幟者。確爲外人之勢力所左右也。設不速決。變故叢生。殊難措置。總宜以嚴厲手段。處置一切。俾免燎原也。對孫宜以放縱主義。中山雖定於五月五日就任西南大總統。然友邦既不予以承認。諒中山亦無巨大之作爲。中央以大度包容之態度對之。孫氏之氣力。日久必餒。決非成大事者。是故對南之討伐。余意以爲不若移之于北。嚥臍之患。可無慮矣云。

交部又借欵二百五十萬

▲用途秘密

交通部方面。近以應付天津會議之要求及爲維持葉總長現有地位起見。近日關于借欵之進行。頗爲盡力。且昨據某方面之傳稱。梁葉連日極力接洽結果。刻又向交通銀行及黑省戊通輪船公司。共同籌備二百五十萬元。并聞經某斡旋之力。已于上月卅日在京商定利率一分。計訂自明年起。分作五年攤還。惟此欵供用于何項。則以事關秘密。離得其詳云。

張勳可任巡閱使耶

政府任王士珍。爲蘇皖贛巡閱使。迄今數月。王仍未就。此次天津會議。聞有某使提議。王旣屢辭不就。亦不便過于相强。頗主張以張勳任援粵總司令。而其目的所在。則儼然預備爲王之替人。某當軸以物議所關。未肯輕表贊同。然此猶不過暗中醖釀耳。今竟有安慶公民張鉅聞等。公然致電政府。請改任張勳爲蘇皖贛巡閱使。原電畧云。蘇皖贛巡閱使。關係重要。非得威望大員。不足以資鎮攝。值此南北多故。粵亂方殷。此職尤不應久懸。王聘老被命已久。旣堅不肯就。擬懇収回成命。改任前長江巡閱使張紹軒繼其。後任張公望素孚。人民愛戴。必能綏靖地方。保國屏藩。合詞上陳。敬待後命云云。

張錫鑾與王士珍同調

據政界消息。大總統因蘇皖贛巡閱使王士珍。力辭不肯赴任。擬以此席畀之張錫鑾。特于前日致電張氏。徵其同意。張已電復元首謂。衰病殘軀。久已不與聞政治。礙難勝此鉅任。請另簡賢能云云。聞大總統當擬續派人前往。敦請張氏出山矣。

美人頻頻往來

據外交方面消息。一月以來。京津多處。有無正當職業之美人二十餘名。頻頻往來京津間。某方面曾從事調查。該美人等之姓名。渉不可得。惟聞彼等係非正式的受彼國某方面所派。特來調查京津間之可以中美合辦之事業。及與在華之美國資本家聯絡。將謀在京津間發展。至其詳細情形。容探查確實後再佈。

▲聘老又預備回籍

王聘老自津回京後。對于蘇皖贛三省巡閱使。卽已表示决不就任。當三使蒞津之時。王聘老即擬回籍。後經政府之挽留。是以暫緩其行。然聘老無論如何。已不作出山之想。現聞擬于日內遄回正定。消遣餘年。刻下正在摒擋一切云。

昨日之閣議

昨日爲星期二閣議例會之期。靳總理赴津未歸。閣員到者。僅外長顏惠慶及法長董康二人。其他各部除財政教育無人到會外。餘均由次長代表列席。是日適無尋常例案。而重要案件。復不便提議。遂改開談話會。不及一小時卽行分散。當由法長董康。晉府報告云。

粵當軸電召李烈鈞

▲爲滇黔贛聯軍總司令

廣州電訊。李烈鈞應孫唐之召。率所部各營兵士。由湘西赴粵。其前隊現已行抵坪石。預定一星期內全部開抵粵境。日前政務會議。議決俟李本人到粵後。卽任爲滇黔贛聯軍總司令。若將軍隊暫編三路。以蔣尊簋任第一路司令。贛軍歸其節制。朱培德任第二路司令。仍統率原有各營。以李有興任第三路司令。將唐繼虞舊部三混成旅。撥歸統帶編練云。

粵桂用武之籌備

孫文通電就任總統後。中央對于攻粵事件。已飭陸榮廷。積極進行。惟關於餉械各項。俱屬十分困窘。仍須仰賴中央之接濟。日前陸氏特派其代表丁乃揚。來京謁見元首。徵詢辦法。又以執政諸公多已去津。勢須前往就商。故該員遂於昨日折回津門。用備接洽一切云。中央據駐粵探員電告謂。粵軍府各上級統兵長官。連日會議。業將援桂軍事上之手續。決定以西江上游。爲用兵交戰地點。以第一司令楊坤爲前敵。許崇智所部爲第一防線。魏邦平羅紹雄所部爲第二防綫。魏軍業已開拔六營。前往肇慶駐紮。其飛機隊。現亦籌備。以情形觀之。近日粵省對于軍事上之布置。頗爲忙碌云。

昨聞之蒙邊要訊

▲鄒副司令報告防務

據國務院方面消息。中央昨接援庫副司令鄒芬來電。謂綏邊蒙匪日來又欲攻我軍。並密遣探員。向滂江窺探軍情。幸被第四支隊哨兵緝獲。未致發生他虞。惟援軍未至邊防。兵力單薄。一旦俄黨蒙匪思逞。實難抵禦。務請中央速調得力援軍。向滂江增防。並請將各軍應領子彈。即日發給。以利戎機云云。又聞援庫副司令鄒芬。續來一電報告。滂江方面。黨匪日來有希圖大舉進攻之勢。懇請政府速予籌畫相當辦法。否則恐生意外等情。聞政府接電後。未送公府閱看。常即將該電派員。送往天津方面酌辦矣。

▲王佐才將編敢死隊

據某方面消息。庫倫失守後由前敵撤回之褚其祥及高在田之軍隊。現在或駐五原或駐北苑。聽候調遣。今援庫總司令張景惠氏。爲便利援庫起見。擬將褚高殘部。改編爲嚮導軍。而褚高兩氏亦表示極願作行營。効力以贖前愆之意。並聞此次庫事。雖失利而王佐才所部之第四支隊甚爲出力。現該支隊王隊長。已於昨日來京。入府覲見。深蒙元首慰勞。有加王氏。現擬俟領得餉項後。即將其部下抽揀精銳。編一敢死隊。以爲征蒙之前驅云。

▲活佛又開聯席會議

中央昨接外蒙探員來電。畧謂庫倫活佛。因俄黨首領恩琴波魯斯夫克魯諾夫等。擅專軍權。獨斷獨行。日來又令俄國中校某某。窺探蒙政。恐有意外枝節。特召集各旗王公貝勒。大開軍政聯席會議。討論維持蒙政。及將軍權收歸活佛管理之辦法。並派輔國公二員。協助進行一切云。

▲高在田招新軍被駁

庫倫失陷後。高在田率領所部一團。由後地退駐綏遠境內。近以籌備復庫爲名。又增募軍隊三營。事爲政府所聞。極不滿意。當由陸處嚴電詰責。令將新募軍隊。從速收束。聞高已有覆電到京。稱于上月二十二日。將新招兵十三營收繳槍械。一律遣散。惟各該兵士多係籍隸山陝。因在外蒙貿易折耗資本流落蒙地。値庫倫亂發生。遂向軍警投效。此次奉令裁遣。其大半已自行渡河回籍。下餘半數。約于二十四日派隊押赴綏區。轉送回籍安業外。特電奉聞。敬乞鑒察云云。

▲鎭撫使衛隊將返京

前庫倫鎭撫使陳毅。上年由京赴庫時。曾由京畿衛隊營。借用衛兵一連。由連長李志俊率領偕往。迨庫倫陷落。陳使輕騎赴恰。此項衛隊。隨同高廁退赴後地。現又偕至綏遠。殘部尚有五十一人。經高闡電部。諭示辦法。奉覆令。悉開拔回京。昨日高闡續來一電。謂該連官兵已于上月三十日。遵令由五原起程返京云云。

空前未有之雷州匪刧

雷州土匪肆虐。生靈屠戮殆盡。種種慘狀。前函已略報告。玆據雷州函云。匪首李福隆焚刧之慘。屠殺之酷。爲亘古所未見。數月以來。全部人士除驅轉溝壑委命賊手外。餘皆流離遷徙。計避入雷城之難民。幾如滿坑滿谷。雖檐邊樹底。亦無隙地。日望省兵來援。而省署置若罔聞。千萬急電絡繹于途。迄無辦法。視雷氏如化外。三邑人民。不甘以垂盡餘生。委諸賊手。特聯請將三邑。准其改隸法國。暫保目前殘喘。此電去後。始獲省署一道覆電。人民聞有電到。方幸救兵將至。或尋絕處求生。迨繙閱後。始知省署祇派出一參謀李蔭軒來雷招撫。聞耗之下。全城離民。放聲大哭。聲震數里。蓋此帮股匪。慘絕人道。斷無招撫之理由。他匪祇刧富人。貧者則免。祇殺拒敵。不拒抗者則免。該帮股匪。每由廣州灣來。必分踞數村。以爲犄角。一晝夜間。刧十數村不等。必盡洗去。必焚屋。人口不欲擄去者。無貧富老幼。必盡殲之。其中有楊徠仔者。一日不殺人。則心躁手癢。餘亦競相倣效。皆以焚殺爲能。剖孕視胎。抱童擲火。剜陰割腎。剖腹取腸等事。視爲等閒。狼子野心。絕無人道。故遠近不寒而慄。到處打單勒索以稍排便居。有聯過團捕過匪者。雖單不受。亦有已打單而亦被禍者。兩月以來。海屬安苗南祿武郎器斜安攪調賓六社計洗三百餘村。戕五千餘命。擄二千餘人。有數村而屋幾焚盡。人幾殺盡。打單約有五百村。勒銀約六七十萬元。大埔扶柳塘尾英風四社分股四擾。現下逃離者皆流轉他地。因城中早已人滿。擁擠不堪。露宿風餐。亦無隙地。種種慘狀。罄竹難書。遂溪禍亦相等。徐聞次之。李參謀到廣州灣後。日稱招撫。彼則大竪桂省第二軍旗幟。蹂躪居殺。比前益甚。果就撫耶。該股匪前爲龍濟光招之赴高。餉械到手。旋即反叛。繼爲鄧耀招之赴瓊。陷海口商埸。瓊軍始行驅逐。前車猶在。賊性不馴。果可撫耶。近且黨羽愈多。軍實愈足。視官軍如無物。果能撫耶。該股匪有煙癖者十而七八。癮重者日夜吸膏一二兩。刦擄既飽。群歸廣州灣享用。嫖賭飲逛。揮霍無度。軍餉豈足給。軍紀豈可立。軍職豈能羈。果易撫耶。當此存亡呼吸之際。以萬不就撫萬不能撫萬不可撫萬不易撫之股匪。而省署必欲撫之。不特萬難成功。益且助長賊燄。刻下賊氛益劇。逼近城下。全城生靈欲逃無路。欲死無所。各團局商會學校長員等。復將最近情形電省呼籲。仍無援救辦法。誠不知雷民何辜遭此外視也云云。廣東現時局面。已成賊世界。各縣皆然。即廣州市範圍內陳氏亦自顧不暇。遑計其他。但各處被禍不至如雷州之至慘極酷。乃陳氏祇顧爭競權利。關于人民痛苦。曾何介意。嗚呼。粵人治粵歟。粵人禍粵歟。此生靈垂盡之雷州大難。維實釀成之。放眼一觀。誠足令全粵父老昆弟怵然猛省矣。

丁乃揚出京之任務

政界消息。兩淮鹽運使丁乃揚。來京多日。僕僕京津之間。欲於政治上有所活動。奈奔走多日。迄無效果。不得已遂於昨日（三日）早車出京。回其本任矣。

粵女界之新理想

▲女界聯合大會　二十三號午後四時。女界聯合會開會。到者數十人。公推黃璧魂爲主席。楊思齊爲書記。首議女子參政一案。省會雖然通過取消。省署業已駁議。現選舉之期甚近。如何解決。請公議。楊若蓮動議。推代表詢問省長。對于此案究竟駁復與否。如不駁覆。究竟如何辦法。通過。遂推黃璧魂馮仲瑛伍智梅唐允恭爲代表。定于禮拜一下午到省署請詢究竟。原推代表中有周漢翹一名。因合浦新豐興寧等六縣女界。函請聯合會中代表一切。有某縣指定推請周漢翹代表。故當辭去是日之公推。隨議第二案。對于慶祝總統事。宜與何種團體連合。有主張與國民黨連合者。否決。有主張與國民大會連合者。通過。慶祝會費用。由各人自由捐助。通過。各女學校一律排隊隨行。通過。伍智梅提議。女子工讀學校學生各人持國旗一面。通過。吳木蘭提議。中國前途之希望。惟有護法。女子前途之發展亦然。統觀此五色國旗。惟有廣東最鮮明。他省或暗而不明。或明而不全。至于女子能群策群力。與男子爭回一利權。亦惟廣東較他省爲最。鄙意以綢紗紮一大地球。中國別分二十二行省。將護法旗幟未到之處。以黯色分之。到者以明色分之。則廣東之光明超於全國。廣東省區。再平分爲二。以男女兩界區制之。則男女平權。其光明照耀。衆贊成。通過。續議第三案。工讀學校學製竹籃。亦通過。至六時議畢。遂散會。

▲順德繅絲女工。順屬繅絲女工。數逾萬人。在數年前。有少數女工要求東家加工。曾有罷工之舉。卒因團體渙散。遂如曇花幻影。旋起旋滅。還有何女士者。因鑒于從前之失敗。亟思組立工社。爲强有力之運動。查其所以失敗之故。皆由工人生活程度不一。平日全靠繅絲博取工值以贍養父母者。居十分之六。以一半彌補家費一半撥入私蓄者居十分之三完全不受家庭專制者。僅得十分之一而已。一旦發生罷工風潮。救死惟恐不贍。何暇顧團體。此適于勢之無可如何者也。今爲從根本救濟起見。故先籌辦一儲蓄銀行。俾各工人得以短衣縮食。引起積聚之興味。爲他日經濟獨立之後盾。嘗考順屬繅絲工廠。約有二十餘家。平均計算。每一工廠。每年支出女工值銀約六萬餘元。合計各工廠支出女工值銀數達一百二十萬元以上。若各女工能將十分之三爲積聚則銀行每年收入。約可得三十六萬餘元。聞此議已得大多數女工同意。不久當可聿觀厥成云。又聞何女士以各女工素有不落家之稱。久爲一般人所詬病。實則爲反對惡家庭盲婚制度而起。今乘組織工社之始。特將不落家之惡劣名詞。改爲不婚主義。實行自由戀愛。寧可終身無戀愛之人。斷不受父母之驅使。及媒妁之誑騙云。

（實）（業）（淺）（說）

栽桑養蠶爲農家最有利的副業

張冠儒

我國農業向來是以種莊稼爲主的除乎種莊稼以外還可以作栽桑養蠶養牛養羊養猪養兎養鷄養鴨養鴨農產製造等副業這些副業不過趁農閑時候作一種生利的事業以裕農家資本但是這幾種副辦比較起來有資本勞力需多的有得利不了大的所以農家都不高興辦祇栽桑養蠶這件副業是中國農家向來要辦的費錢不多需時不久又能利用農暇獲利很大但時有一件向來農家栽桑養蠶都是按着自古相沿的舊法子不知改良因時常失敗比方舊法子栽桑都是喬木桑居多這種桑樹佔的地方很大桑葉出的很少舊法子養蠶呢蠶種不知道選擇也不會保護飼養管理都不合式往往到了四五齡（俗話說眠）的時候發生病毒全歸失敗所以農家知道有利還是不敢多喂這不是把利益拋棄了麼要問農家不按新法養蠶的緣故有不知道新法子好的有知道新法子怕費錢的這種苦處也要替他們想想現在我把一個兩全的法子說與大家就是把新舊兩法合到一塊作個頭一步的改良法費用要少還容易辦的到雖不十分完全總可以沒有危險農家急起試辦就知道裏頭的好處啦

第一栽桑法

我國的蠶業向來是不發達的農家養的也少所以栽桑的家都是在牆下園隅散栽幾棵大塊地栽桑的很小是打算多喂蠶就得多栽桑樹先要養好桑苗然後再按着時期嫁接移栽整枝鋤耕施肥要是有了害蟲或遇着晚霜還得想個法子驅除防備把這個道理分開說說大家自然就明白啦養苗每年五月間把成熟的椹子採下來加柴火灰揉搓再用水洗去椹肉放在背陰處晾乾製好的種籽本年就可以種在地下種的時候要找個朝陽沙性的土地先把他深耕打碎土塊作成長一丈寬五尺的畦混以牛馬糞澆上水等他濕透的時候蓋上一層細土就把桑籽勻撒上再蓋二分厚的細土上邊蓋一層乾草免的土乾要是地皮乾了就拏噴壺洒點水約二十多天就能出芽這時把草去了再澆些稀糞等到苗長二三寸的時候把過密和柔弱的苗拔去到了秋天就可長二尺多高

蠶種淘汰法（續前）

（劉燕周）

二　種繭的淘汰

種繭就是選蠶成熟上簇後結成了的繭這種繭也分左列三項之淘汰法

（一）蛆害的淘汰除將不良的繭棄去外選取上中等之繭百枚切開視其蛹如其氣門有黑色小點即爲蛆害的特徵也應淘汰之

（二）死籠繭的淘汰如蛹受他項原因死在繭中是應當淘汰的至於檢查的法子就是在黑暗屋子裡頭在墻上挖個小孔使透過光線來拏繭照一照若是不動那便是死籠繭如果死籠繭到百分五的比例這繭就完全不能作種用了

（三）繭質的淘汰檢視絲之粗細長短固然不甚容易然可斷定繭大的常然絲多所以大繭較良于小繭且繭外面應尖滑無皺皮那凸凹不平的繭當不要他

三　種蛾的淘汰

通常結繭之後放至二星期就要發蛾應按左記各項以淘汰之

（一）蛾翅不舒展者及觸鬚特別者皆淘汰之（二）腹部環節帶黑色或黑點者淘汰之（三）胸部帶黑色或茶色者淘汰之（四）鱗毛脫落者淘汰之（四）尾部帶黑者淘汰之（六）腹部膨大者淘汰之（七）有微粒子病者淘汰之（微粒子爲一種極有害于蠶的病菌普通用肉眼不能看見必須將蛾體分裂置其內于百倍的顯微鏡之上始可見之形爲橢圓之透明體）惟此種檢查法用器既多且不易設備一般蠶家很難辦到最好是數家夥買器械行共同營業的法子纔可以辦的到呢

社會瑣聞

▲奇怪胎兒（浙江）

嘉興南塘條貿球處有某姓婦懷孕十二月不產遂延醫調治無效忽一夜覺腹痛異常暈倒於地少頃產蛇一大可拱其頭宛如人面產出後伸頭胸處吸乳能曉人意無敢近者待晨往視則子不見而母已變白骨矣一時傳爲奇聞

▲攝月飛行機（英國）

倫敦天文學會會員窮克斯氏刻正研究一飛機能飛至月宮相近處攝取月之詳影並擬攝取各大行星云

▲死活夫妻（上海）

▲從來罕見之儀仗

九畝地某煙紙店膝下僅有一女愛逾掌珠刻已相定本店學生某甲爲壻詎該女去夏腹忽膨脹父母一味延醫調治不知其他前日忽腹痛乃泣訴于母父母愛女故趕延穩婆正式收生入夜呱呱墜地產一女孩產事悉由未婚夫料理迨穩婆出門女忽血崩而逝臨危時急握未婚夫手云我已不活惟望爾優給衣棺登堂一拜否則必爲厲鬼懲爾某甲唯唯從命事後父母哀女情切乃爲要求夫翁到家主婚一切悲如結婚儀式昨爲大殮之期未婚夫整理衣冠向女跪拜女屍亦由土工扶起舉手爲禮一切禮節僅少新娘下跪禮成後由双方父母監視殮畢該棺即由婚夫乘轎陪往蘇州會館儀仗中加以活新郎相偕殊罕見也

新詩

◇西湖紀遊　其三

（郭沫若）

▲三潭印月

沿堤的楊柳。
倒映潭心。
蒼黃鮮嫩。
不須有月來。
已自可人。

△

緩步潭中曲徑。
煙雨溟溟。
衣裳重了幾分。

△

公園中小御碑亭上。
雨聲這麼大了。
湖水却染成一片粉紅。
四圍香濃的天。
也都帶着醉容。

△

浴沐着的西子喲！
裸體底美喲！
我的心中…
這麼不可言說的寒噤！
哦來了幾個寫生的女郎。
可是——！

▲neohosnu

四月十日

經濟欄

◎近週中滬上之棉紗市況

▲本紗供不應求　本紗市面一月以來客帮辦貨旺盛價格逐步趨高已迭誌前報玆悉本週以來現貨仍然異常缺乏而客帮銷場日見增多價格二十支紗竟漲至一百六十兩之外不但爲新年以來未有之景象往此時亦未有如是之高昂者也據謂本紗出數本屬有限不足供客帮需要往年因印紗進口甚旺故尚不致大患缺貨今年印紗因匯價關係輸入忽衰聞自元月至本週止輸入印紗數不過二萬五千餘担往年此時則有十三萬餘担之多云以致本埠現紗大缺云本週中如四川天津漢口汕頭江西蕪湖牛莊北帮等俱有辦去共計成交一萬三千餘包大都係五六月期出貨價較上週又漲五六兩價計二十支一百六十七兩五錢至一百六十二兩二錢五十六支一百五十二兩至一百四十一兩十二支一百二十一兩十支一百二十八兩小包紗成交又千餘包最近價計十二支一百三十二兩七錢五至一百三十六兩七錢五十四支一百四十兩七錢五至一百四十四兩七錢五十六支一百三十五兩二錢五至一百五十二兩五二十支一百五十兩七錢五至一百六十三兩七錢五云

◎四月份上海現貨及期貨各種證券買賣總額表

現貨	總額
	元
元年六厘滬息公債	一六。二二五。〇〇〇
南京元年六厘公債	四九。〇〇〇
北京元年六厘公債	二六。〇〇〇
元年八厘公債	二四。五〇〇
三年公債	四三六。〇〇〇
四年公債	三六五。〇〇〇
五年公債	一七二七。〇〇〇
七年短期公債	三二五。〇〇〇
七年長期公債	七二〇。〇〇〇
八年七厘公債	三一五〇。〇〇〇
金融公債	二九三〇。〇〇〇
蘇路證券	五。五〇〇
浙路證券	九。〇〇〇
	股
中國銀行股票	一二〇
豐大銀行股票	三〇
景通漢冶萍股票	一六〇
中華書局股票	八〇
金業交易所股票	五六〇
雜糧交易所股票	三四四〇
棉業交易所股票	三。六五〇
本所股票	三。九二〇
期貨成交總額	元
元年滬息公債	三八。五六〇。〇〇〇
三年公債	九六。〇〇〇
四年公債	二二五。〇〇〇
五年公債	五三〇。〇〇〇
七年長期公債	六九五。〇〇〇
八年七厘公債	二九三〇。〇〇〇
金融公債	一七八〇。〇〇〇
	股
棉業交易所股票	三。九五〇
雜糧交易所股票	二。三二〇
期貨交割總數	
元年六厘滬息公債	七。二三五。〇〇〇
三年公債	三二。〇〇〇
四年公債	五六。〇〇〇
五年公債	一五五。〇〇〇
七年長期公債	六一〇。〇〇〇
八年七厘公債	九六五。〇〇〇
金融公債	五二〇。〇〇〇
雜糧交易所股票	一。〇二五
棉業交易所股票	一。九六〇

◎英國將開世界棉業討論會

英屬利物浦及孟却斯德爲英美棉集中之總市場各國棉業商現定本年六月十三日起至二十二止在利物浦及孟却斯德兩處先後開世界棉業討論大會集合世界各國棉業代表由安謨德爵士爲主席討論增加棉業額統一美棉標準接濟美棉金融改良各國棉業等問題我國棉業亦在被邀之列本埠華商棉業會已接駐英代表報告預備派員參與矣

◎輕質銅元多由漢口運入

滬上發現輕質銅元一般貧戶小民受累匪淺昨南北市各煙紙店匯兌小錢莊等均由工商友誼會分送傳單停止使用並貼拒收輕質銅元字句條告查此項輕銅元之來源據小錢店述稱均由漢口偸運來滬前三天虹口某公司商輪下碇虹口碼頭時由船員運帶廿木箱每箱百千換價每洋貨一百七十枚（漢口進價一百九十枚）後因各店分途奔換至末批數箱漲至一百六十二三枚詢其官製私製亦無從考核云

◎本週存倉銀洋數

滬訊云本週間華洋各銀行暨南北各錢莊存倉之銀洋總數計現銀共存三千三百七十三萬兩現洋共存三千五百萬元大條銀無存今將各銀行概數列後匯豐銀八百二十萬洋七百五十五萬麥加利銀四百七十萬洋一百四十五萬道勝銀一百七十八萬洋六十三萬東方銀一百六十萬洋六十萬花旗銀一百五十五萬洋一百七十萬和莊銀六十四洋八十六萬華比銀七十四萬洋四十四萬中國銀二百〇七萬洋八百二十二萬交通銀一百四十萬洋五百〇二萬中法銀一百十六萬洋一百二十六萬有利銀五十六萬洋五十萬友華銀五十萬洋六十萬菲律濱銀廿七萬洋八萬通商銀三十萬未完

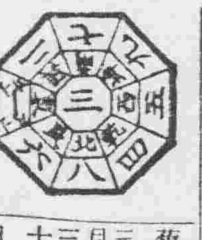

舊三月三十日
土曜　庚午　友引　除　胃宿　大土
民國十年五月七日　各人吉凶

明日之吉凶▲一白之人外觀雖美實利甚少南艮吉▲二黑之人易生不平之日須注意坤南吉▲三碧之人雖爲運氣盛旺之日無理進行則失敗坤吉▲四綠之人諸事謀之所親則吉坤吉▲五黃之人不得手之事須勿觸手坤南艮吉▲六白之人深思莫決之日北南巽吉▲七赤之人易受人欺之日以守本業爲安巽艮吉▲八白之人善惡吉凶報應頗速之日坤巽艮吉▲九紫之人有意外之喜事北巽乾吉

△往北車 △往南車 △大連旅順間▽ 朝鮮線(日本時刻) △往北車

和合藥水

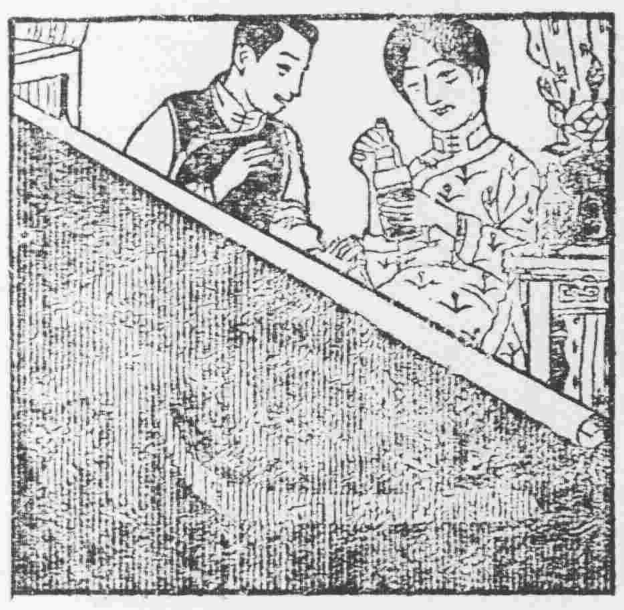

和合藥水之功用至偉決非其他壯陽之藥所可比擬其成分中含有多量之育亨賓能有助乎房事而無損乎體氣凡陽萎血虛等病服之無不奏効無病之人服之則於此中得無上之快樂無窮之妙趣飄々然慾羽化而登仙此藥幾疑天上有人間難得也奇文各界諸君愼毋失之交臂也

有病者不可不用和合藥水

凡患陽萎不擧擧而不堅早洩遺精諸症者於生人之樂趣或全失或減少若是者宜服和合藥水挽狂瀾於既倒斟大倫之已乖洵可樂也

無病者不可不服和合藥水

無病之人固享無上之快樂然所享者多常之樂趣非所語於特別之樂趣也慾得無上之樂非連服和合藥水不爲功

定價 一元、二元

各處均有代售

本舖 東京 泰昌公司

說花柳病之原因

速治之妙法 其効百發百中

花柳之病 人皆畏懼而厭惡之 然此患 乃在逍遙快樂之境 而得之者 其毒也 人人明知而 故犯雖有教育法不能阻之 雖有巡警力不能制之 其情念一起 自己也不能禁情念之勢頗强 不可不爲之謹愼 倘有不幸而遭花柳之毒 亦須力求治理 驅逐其毒根之方法 不然 小則傷及其身 大則難得子息 豈不是 爲人在世之最恨事乎 特是世間雖有靈丹妙劑 也恐不能除去其毒 毒根不去 其毒無論何時必發 倘于未發之前 雖有名醫 也不能診定其毒聚于何處 如患白濁之病 時有止而復發 其他之花柳病 乃隱入骨髓 故不易發 發時甚苦 或得妙藥 暫時得治 也恐其爲再發 予今將其受了花柳毒病之情形 細述於下 一是白濁 如不治之 必然流之不止 其最甚者 乃是見血點即血淋也 一是花柳毒病 雖已受染其毒而不即發 或先見脫落毛髮 或失聲音 或患咽喉 或生痔瘡 或見身體困倦 或失去記憶力 以致座立不安 雖辨細小之事 而無耐久力 時時見頭重眼朦之苦 飲食無味 自已也不知其妙也 今幸有德國醫學博士哈郎氏 於學理上與實驗 力求花柳毒之原因 指定醫家最爲尊重能驅逐其毒根之藥 配合爲丸 以供愛遊諸君之採買 該丸名之曰哈郎淸血丸(專治楊梅結毒頑毒入骨魚口便毒下疳滿身發瘡等花柳大症) 哈郎淋濁丸(專治五淋白濁尿管糜爛陽萎紅腫尿道不便等淋症諸害) 按哈郎氏當說出花柳之毒之原因之時 實爲警動醫學界上偉人也 此哈郎花柳藥 專除花柳之毒 不論男女均可服用 輕症者 服十天 重症者 連服五十天 毒根立即退去 永不復發其効確實百發百中 然服此丸藥之時務宜時々更換衣服 以溫水力洗其患處 外則求潔其身 內則連服此丸 自然安枕無憂豈不是最妙無二乎 凡愛遊諸君 請勿等閒視之 放心早購哈郎淸血丸 不獨可保 身体無患 其一家亦必慶幸矣

藥價
花柳大症良藥 哈郎淸血丸 大瓶大洋二元 每打洋二十元 小瓶大洋一元二角 每打洋十二元
五淋白濁良藥 哈郎淋濁丸 大瓶大洋二元 每打洋二十元 中瓶大洋一元二角 每打洋十二元 小瓶大洋六角

經理所 奉天 四平街 大德生大藥房 天津 旭街 東亞公司 北京 東城 東亞公司

發賣本舖 順和堂大藥房 各埠大藥房均有代售就近採買試服爲幸 近有奸商仿製假藥頗多購求諸君請認明順和堂大藥房及哈郎之文字以防假冒特此布達

代理店 大連 華西大藥房 大連 華泰大藥房 哈爾濱中島救生堂 鐵嶺 平記藥房

經理所
天津 各大藥房
北京 各大藥房
保定 各大藥房均有
開封 中法大藥房
鄭州 中法大藥房
漢口 小瀨木洋行
武昌 可大藥房
奉天 各大藥房
安東縣 井上大藥房
遼陽 天餘成
營口 各大藥房
長春 中西大藥房
吉林 五洲大藥房
哈爾賓 奧村藥店
龍江 稻野藥局

英美香皂

爲新時代之產物有四十餘年之經驗在本舖製品中爲最良之品

本香皂由化學的研究精心製造頗合於滿洲地之風土氣候時常使用能使人之皮膚光艷美麗效果之大非他品所能及而價廉耐久尤其美點也

各處均有代理

日本大阪 春元重子製藥局

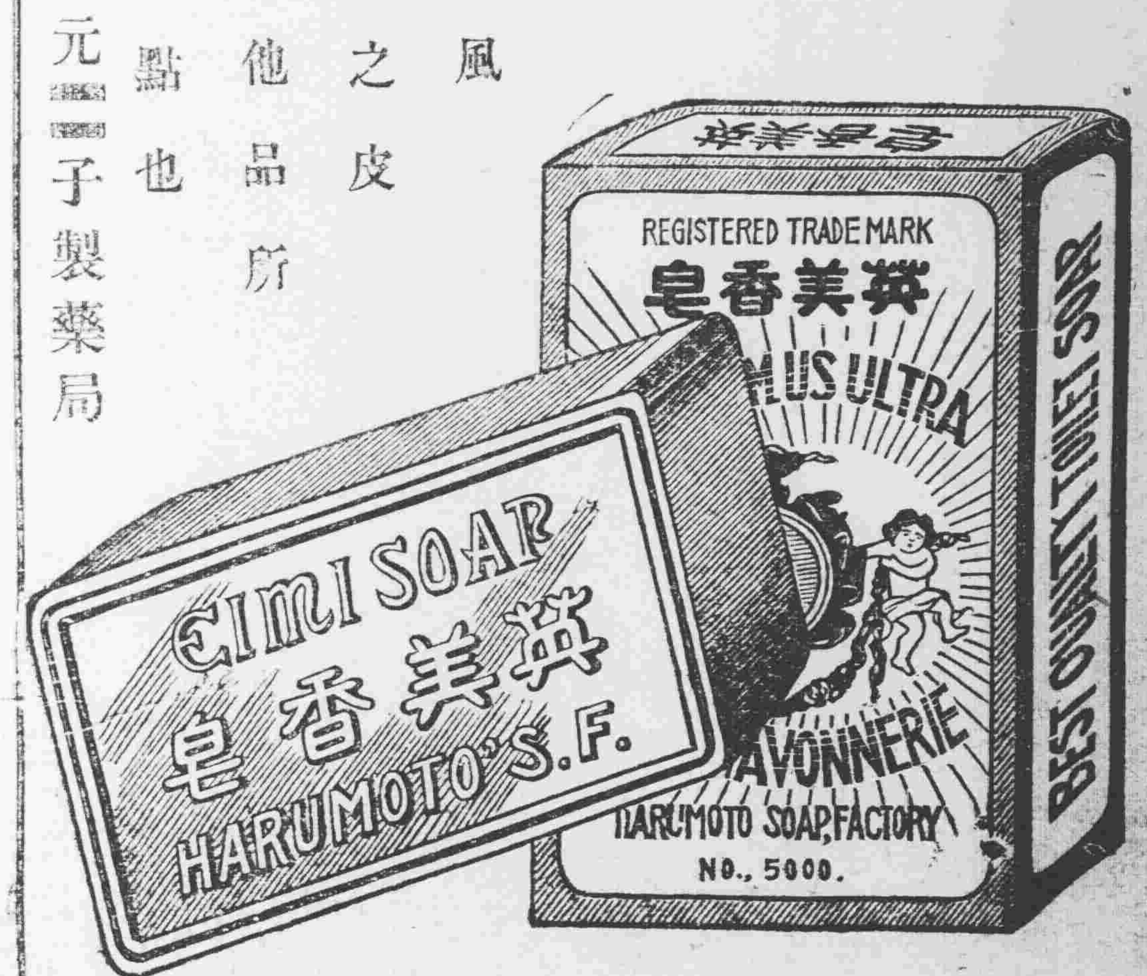

告白注意

啓者哈埠八站但成泰火磨業於民國九年十月間將該營業房產地基旅錯爐全部機器及一切舖墊完全兌歸江省廣信公司管業字號改爲廣信火磨通記商標改爲紅星本火磨資本雄厚大加擴充重換細羅麵粉務求精潔廣招徠價目格外低廉大宗批銷尤加優待現雖開辦未久業已馳名遐邇惠顧者日乘絡繹再本廠承銷有拉爾廣信公司城廠自製面城物貨價採取價尤廉此項面城合經聘請中外化學技師細心化驗公爲製造其中所含各種顏料燐質以及製造各法並代銷章程均經擬有詳章函索即寄如承惠顧請移玉本廠房面議特此佈告俾衆週知

哈濱八站廣信火磨通記謹啓

定做各樣洋服并販賣各種洋服材料
奉天浪速通 田中洋服店 電話 日長二十番 中分二十號

奉天西塔 煤炭心灰 三有公司 電話日二三一番 中二二四〇

奉天新市街 各樣煤 義昌號 電話日四七五番

奉天小西關大街 撫順塊煤 煤塊爐煤 公益公司 電話日四五四 中七號番

化痔

痔瘡之種類甚繁有牝痔脉痔腸痔之分又有濁痔色痔血痔氣痔之別究其患痔之原大都爲熱下注醉飽行房陰虧熱甚房勞過度以致筋脉橫精氣脫泄成瘰成塊或癢或痛者爲痔膿血淋漓管長數寸或黃水紫血脫肛疼痛者爲濁本主人得家傳秘法虔製此丹無論新痔舊痔內痔外漏結核成管脫肛流血痛澈心肺速將此丹用白開水送服一丸每日三次縱使數十年極重極危之症連服一料包可斷根永不再發百試百驗每瓶現大洋一圓每料五瓶現大洋四圓另有雙料化痔丹功效尤速每兩瓶現大洋二圓八角每料六瓶現大洋七圓如日久成管另製包愈瘻痔去管膏雙料每瓶現洋二圓單料每瓶一圓內服外擦功力更速◎上海盆湯弄崔氏瓣香廬◎奉天大南門裡金銀庫胡同瓣香廬分行同啓

遺精聖藥 媧皇補天丹

精者人身性命之根源凡人未交媾之時其精涵於血中及至交媾慾火動極周身流行之血至命門而方變爲精乃人身至寶何等愼重若有交媾太過或幼年誤犯手淫精竅不固甚至夢遺滑精陽房不擧擧而不堅或見色流精未交先洩或旣交不久精薄精淸此外亦有勞心太過相火妄動以致遺精者本主人得祖傳神方有回天再造之功出神入化尤妙專治腎經衰敗各種遺精及一以上諸症功能壇精鎖精壯陽種子培後天之基礎雖日白髮老翁多病男子陽萎亦能復擧如或不信請連服一月隨至行房時自然腎固堅久戰不洩且精厚如膠補王可必本主人如出言欺人誓爲涼血動物○每瓶現大洋二圓每料五瓶現大洋八圓○另製遺精必愈膏藥貼臍命門能攝精不洩每張現大洋七角總發行上海盆湯弄崔氏瓣香廬○奉天大南門裏崔氏瓣香廬仝啓 外埠郵匯極便郵票槪作九五批發格外從廉

乾舌燥咽喉痰痛消渴去火滋心開胃止渴生津○每盒現洋壹元小盒現洋五角

痰

咳由痰生痰消咳自止故止咳必先消痰此理人盡知之試問痰何以消最靈的消痰藥品係何種則人皆茫然矣僕體弱患咳多年消痰諸法恐久咳成癆遂不惜金錢日謀消痰之藥凡流行海上及普通治痰者莫不購食其如服藥雖夥痰咳益甚咳愈甚則痰愈壅日廢飲而夜不眠神疲力乏骨瘦如柴癆象已形勢極可怖厥後購得崔氏驗製半夏麵敬照仿單旦夕服之以覘其效驗孰意吞服未幾忽思睡睡醒咳止而思飲即痰亦不梗且繞購半夏一打服未罄而痰若失由是咳竟止體亦健於今三年痰咳斂迹驗製半夏可謂海內止咳消痰之無上聖品也爰述大畧以資介紹痰咳者○直隸警務處王品山謹啓○奉天城裡金銀庫胡同內省長公署東首路南瓣香廬誌

價目每盒大現大洋一元四角小二元兩角 每打現大洋十三元二角 小盒試服現大洋二角

扶陽固本丸

合(?)補品

此丸係補天氏大醫士新發明純採雄獸之腎牡禽之髓珠珀之英花卉之精用化學法提鍊修合爲丸有水火旣濟之功陰陽相生之妙性質王道功效甚速誠不可思議屢蒙歐美各醫學博士推獎故與市非牟利牛溲馬勃者實有霄壤之別無論老年少年所患陰虛陽痿久年不愈速服此丸俟其藥性達到精髓發陽道固精丹用陰陽鼓樂琴瑟調和復能壯筋骨補氣血添精銷髓返老還童如常服此劑雖夜禦數女精神不倦不愧扶陽之秘寶補身之良藥也。主治先天不足後天戕伐。命門火衰水火不濟。色慾過度腰膝酸軟。下元虛弱夢遺滑精。年老氣弱陽不擧痿。精竅早開陽莖短小。交媾不歡臨房畏縮。精竅不固交不耐久。腎精衰敗交不受孕。氣血兩虧耳鳴目眩。手淫過甚精敗陽痿。百體委靡精神恍惚。服法每服五丸每天早晚空肚用開白水送下價目每盒現大洋一元每打現大洋拾元郵到婦科聖藥月圓此藥崙治婦女身體虛弱面黃肌瘦精水不調臨期腹痛等症每盒現大洋二元○外埠函購各藥一律另加郵費

奉天大南門裡金銀庫胡同省長公署東首崔氏瓣香廬藥房獨家出售

上海 人壽醫(藥室)餘年氏 秘製
珍珠鏡面散
沈製生髮膠
美國 奶香白玉粉 生物醫製
上海 湯森氏 製藥公司 最新發明 美容奇藥
生毛髮藥水
治雀 愈斑光面水 斑藥
治酒 面皰藥水 刺藥
美容 皮膚白色素 奇藥